

II Viagem de Estudo

LOCAL: CASTELO E VENDA NOVA DO IMIGRANTE - ES

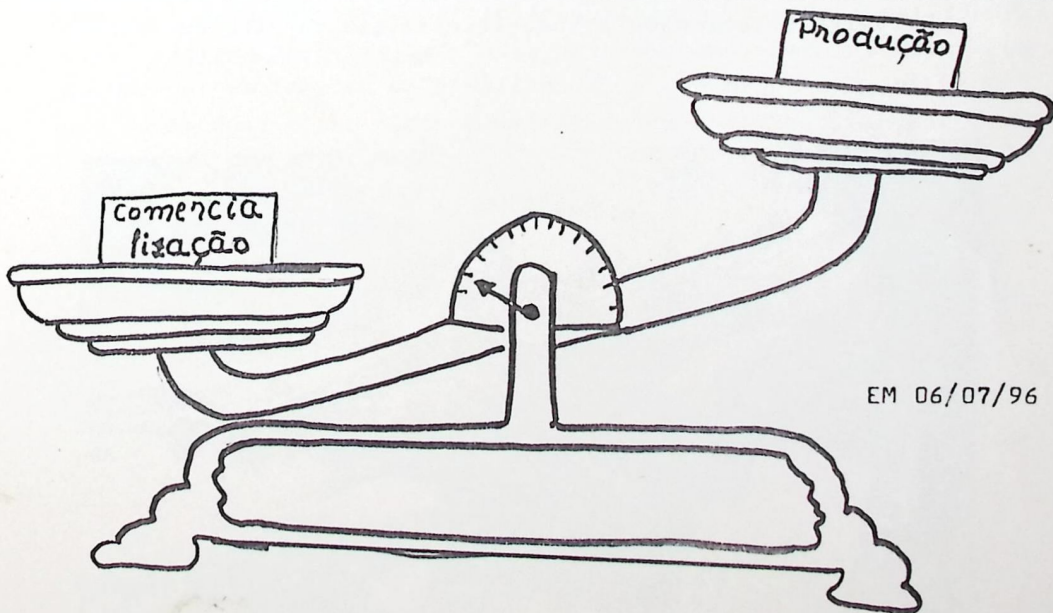

PRODUZIR É FÁCIL O DIFÍCIL É COMERCIALIZAR
(ALEMÃO)



INTRODUÇÃO

O Centro de Formação está realizando o curso de "Introdução à Pedagogia da Alternância", os cursistas são provenientes dos Estados do Espírito Santo, Piauí, Maranhão, Bahia, Paraná, São Paulo, Amapá e Pernambuco.

Dentre as disciplinas ministradas figura a agroecologia, cujo principal objetivo é introduzir os cursistas (futuros monitores de Escolas Famílias Agrícolas) numa agricultura vista sob uma nova ótica, de respeito à natureza e de não agressão à mãe terra.

Sabemos que a transmissão do conteúdo das disciplinas estariam incompletas limitada à teoria dos livros e de sala de aula. Para completar as aulas teóricas de agroecologia, fizemos uma viagem de estudo, visitando pequenos agricultores nos municípios de Castelo e Venda Nova do Imigrante, onde tivemos oportunidade de observar: caprinocultura e industrialização caseira de leite de cabra, agricultura orgânica, indústria rural caseira, floricultura, artesanato rural, criação de gado leiteiro selecionado e industrialização caseira do leite.

Propriedade - Sr. CLOYD BONNO

1. Histórico: A família do Sr. Cloyd Bonno, reside no sítio São Rafael, localizado no município de Castelo-Espírito Santo. A família é de origem Italiana composta de 4 pessoas.



2. Propriedade: A propriedade está localizada em sua região de serras, com algumas matas (capoeira) o relevo é acidentado. A propriedade é de 20ha e totalmente utilizada.

2.1. Setor Agrícola: É uma parte que também contribui com a renda da família, tendo alguns produtos cultivados: café, capim e algumas frutíferas.

2.2. Setor Pecuário: A principal atividade da propriedade está ligada a pecuária. Sendo a caprinocultura a principal atividade.

2.2.1. Sistema de Criação: É feito no semi-confinamento, para um melhor aproveitamento da propriedade, é o manejo mais indicado quando se quer obter lucro e um melhor controle da criação.



2.2.2. Instalações: São rústicas e eficiente para o bom manejo dos animais. A pastagem é bem distribuidas e o lugar é próprio para a criação.



2.2.3. Alimentação: É na base de volumoso e concentrado. Usando capim, comum, feno e a pastagem natural e artificial e ração balanceada.



2.2.4.Produção: A finalidade da produção é para leite usando a raça saanen.

A sua criação é constituída por 90 fêmeas, sendo que 30 são destinada para a produção de leite que vai para a pasteurização e produção de queijo. Produzindo num total de 90 litros de leite por dia.



2.2.5.Industrialização: Este ato é feito na própria propriedade. Os produtos a serem transformado são: leite pasteurizado e queijo. O soro é utilizado na alimentação dos suínos.

Para um quilo de queijo é utilizado 6,5 litros de leite.

Obs: O leite de cabra é o segundo mais rico, seguido do leite materno (segundo o senhor Cloyd).

2.2.6.Comercialização: Toda a sua produção é vendida em quase todo o Estado e até mesmo para outros. Ele não tem muita preocupação no comércio para aceitação do seu produto, pois a qualidade é fundamental no seu trabalho.

Obs: Não esquecendo que a família não vive apenas da produção de leite de cabra e seus derivados. Mas é preciso ressaltar sua expressiva produção de café, que contribui bastante no engrandeci

2.2.4. Produção: A finalidade da produção é para leite usando a raça saanen.

A sua criação é constituída por 80 fêmeas, sendo que 30 são destinada para a produção de leite que vai para a pasteurização e produção de queijo. Produzindo num total de 90 litros de leite por dia.



2.2.5. Industrialização: Este ato é feito na própria propriedade. Os produtos a serem transformados são: leite pasteurizado e queijo. O soro é utilizado na alimentação dos suínos.

Para um quilo de queijo é utilizado 6,5 litros de leite.
Obs: O leite de cabra é o segundo mais rico, seguido do leite materno (segundo o senhor Cloyd).

2.2.6. Comercialização: Toda a sua produção é vendida em quase todo o Estado e até mesmo para outros países. Ele não tem muita preocupação no comércio para aceitação do seu produto, pois a qualidade é fundamental no seu trabalho.

Obs: Não esquecendo que a família não vive apenas da produção de leite de cabra e seus derivados. Mas é preciso ressaltar sua expressiva produção de café, que contribui bastante no engrandeci

mento de seu capital. Além de uma belíssima criação de aves exóticas e plantas ornamentais.

Propriedade Família Carnielli.

1. Histórico: A idéia do agroturismo da família Carnielli surgiu a partir do momento em que um de seus filhos formou-se em agronomia. De volta a propriedade o jovem, interessou-se pelo trabalho de fabricação de queijo levando em frente a idéia que até hoje continua dando certo.

2. Localização: A propriedade hoje, conhecida como um ponto turístico para o agroturismo, está localizada no município de Venda Nova do Imigrante.

3. Propriedade: A propriedade possui uma área de 275 ha, onde 40% é reserva ecológica.

3.1. Setor Agrícola: As atividades agrícolas mais desenvolvidas são abacate, café, milho, feijão e capim para o gado, sendo este o de maior expansão.

3.2. Setor Pecuário: A bovinocultura é a principal atividade desenvolvida na propriedade. Os animais são de raça holandesa e tem 80 cabeças de gado.

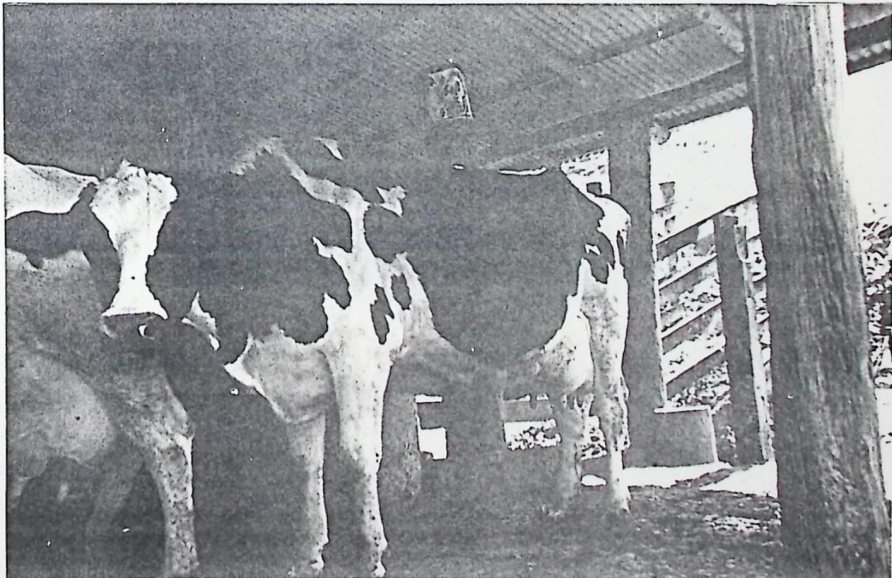

3.3. Produção: A criação é para produção de leite no momento, 28 vacas estão em período de lactação, cada animal produz em média 23 litros de leite por dia. Todo este leite é destinado a pequena fábrica onde é transformado.

O local onde se faz a ordenha mecanizada é de higiene impecável, todo material é esterizado.

3.4. Fabricação (Industrialização): No local de fabricação dos subprodutos do leite as pessoas trabalham usando vestuário adequado exigido pelas normas de higiene (luvas, batas, macacão, boné). nenhuma outra pessoa tem acesso ao local desde que não esteja vestida de maneira adequada para esse trabalho.

Antes este trabalho era feito em uma das repartições de sua própria casa. Hoje já providenciaram um ambiente próprio, além de uma pequena loja para venda dos produtos.

Além do queijo, produzem também a ricota, puina, iogurte natural.

Diariamente produzem 60 Kg de queijo

4. Agroturismo: Na atividade de agroturismo a propriedade recebe um número considerável de visitantes. Preocupados em melhorar o atendimento, resolveram melhorar a paisagem, fazendo um plantio de araucária no alto da serra bem como investir nas instalações para a fabricação dos subprodutos do leite objetivando assim um bom atendimento aos turistas.

5. Observações: Ressaltamos ainda que o café é torrado e embalado na propriedade.

O abacate passa por um processo de seleção antes da venda destinados a vários estados brasileiros e, as vezes para exportação.

Propriedade Tia Cila

Indústria Caseira:

1. Histórico: Trabalhava em casa, produzindo produtos caseiros para o consumo próprio.

Para suprir as necessidades financeiras resolveu aceitar o incentivo do sobrinho e assim começou a desenvolver a pequena indústria. Produzindo alguns biscoitos para vender na vizinhança.

2. Localização: A propriedade localiza-se em Venda Nova do Imigrante, região serrana do Espírito Santo

3. Produção: Floricultura, artesanato de cestas, indústrias de biscoito, licores e macarrão. Atualmente produz em grande quantidade os seguintes produtos: rosca, macarrão, doce de amendoim, pãlha italiana, geléia de côco com leite, licores e outros tipos de biscoito.

Ao lado dessa produção, existe cultivo de rosas, fabricação de cestos de taquara simples e decorados.

3.1. Mão-de-Obra: As atividades são desenvolvidas pela família, sendo que cada setor é administrado por um elemento responsável.

4. Agroturismo: Para atendimento ao mercado uniu-se à vizinhança que também passou a produção caseira. Fundaram então a "Associação do Agroturismo" com o apoio da prefeitura e imprensa Mansur..

Propriedade do Sr. José Lorenzon.
Agricultura Natural.

1. Histórico: Com a morte do irmão mais velho causado pelo uso constante de agrotóxicos na agricultura passaram a adotar a agricultura orgânica, como alternativa indispensável para a sobrevivência.

2. Localização: A propriedade se localiza no município de Venda Nova do Imigrante.

3. Produção: Hoje a principal renda da propriedade vem da produção de brocoles, um cultura que não depende de agrotóxicos. Agora estão tentando cultivar o brocoles em estufa, utilizando a irrigação localizada por gotejamento para garantir a produção contínua em todo ano.

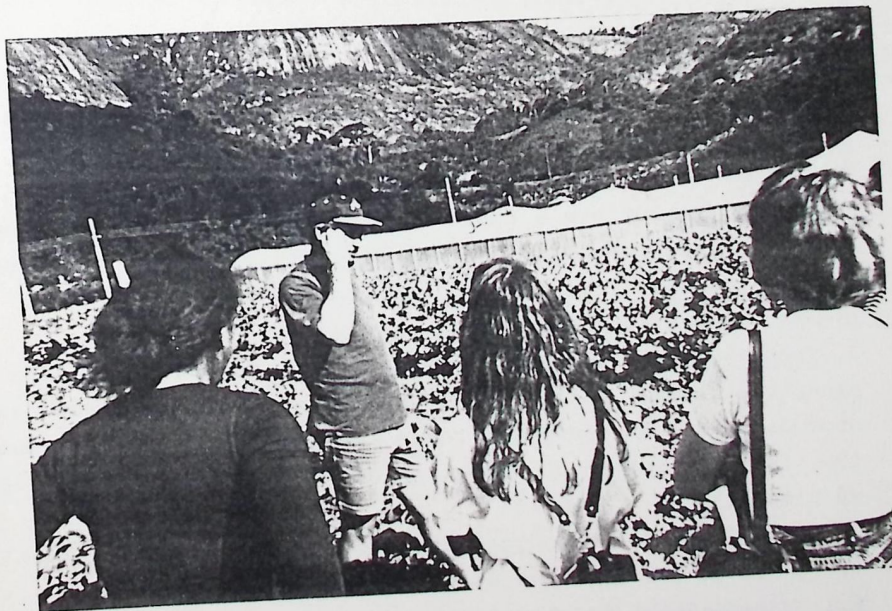

Paralela a essa produção, possui ainda um pequeno pomar com 120 pés de goiaba, que também lhes garantem uma boa renda. Toda a atividade desenvolvida pela família Lorenzon está baseada nos princípios da agricultura orgânica.

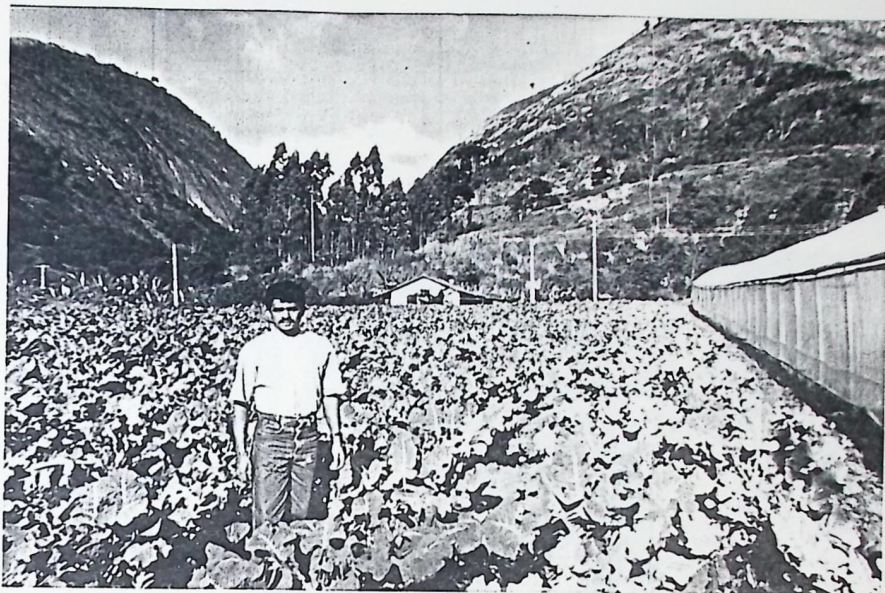

4. Comercialização: O produto é comercializado na CEASA de Vitória, com uma produção diária de 30 caixas (5 dia por semana), cada caixa contendo 50 maços. A comercialização do brocole, proporciona um rendimento satisfatório para a manutenção e tranquilidade da família como agricultores consolidados.

5. Mão-de-obra: Os irmãos Lorenzon são os administradores da propriedade. Introduzindo alguns dos colonos da propriedade.

Observação: Outro produto comercializado pela família é o soco, feito com carne de porco, vendido por 18,00 (dezoito reais) o quilo, é muito procurado pelos turistas.

CONCLUSÃO

Nesta viagem podemos constatar a grande preocupação dos agricultores com a agricultura natural, com a qualidade dos produtos oferecidos e o bom atendimento aos fregueses.

Através do conhecimento científico, da consciência e da organização, é possível viver como agricultor consolidado.

A partir dessa organização, vem desenvolvendo as associações e o grande desenvolvimento da região local e vizinhanças.

AGRADECIMENTO

Agradecemos as pessoas que colaboraram para que pudéssemos realizar esse estudo, às famílias que gentilmente nos receberam e se dispuseram a nos dar todas as informações registradas neste relatório, a prefeitura municipal de Anchieta, que nos ofereceu o transporte, os monitores que nos acompanharam e a Deus que nos deu mais uma oportunidade de conhecer novas experiências.



Estagiários do Curso do C.F / MEPES - 96

Dálgima Gasparino	PR
Edilson Cardoso	ES
Eucilene Gomes	PI
Iracélia Maria	MA
Jaldemir Bettim	ES
Maria do Carmo	BA
Maria Natalina	ES
Oneide Corrêa	AP
Raimunda Pereira	PI
Renato Nunes	PI
Roberto Carlos	AP
Rosani Dinhos	ES
Valdeci Gallo	SP
Veronilde Costa	BA
Wilson Campos	PE