

## PLANO DE ESTUDO

Estamos saindo para o estágio em uma Escola Família Agrícola do MEPES. Futuramente poderemos ser membros de uma equipe delas. Portanto junto com os pais e líderes das comunidades teremos o compromisso de fazer crescer o jovem agricultor, as famílias e as comunidades rurais.

Vamos reviver os momentos do nascimento da EFA e sua história. Vamos constatar e refletir sobre o trabalho de educação e promoção atual com os jovens, as famílias, comunidades e ex-alunos.

### HISTÓRIA DA EFA DO KM 41

1- Quem participou para o primeiro convite?

R- Pe. Aldo Lucheta

2- Quantas comissões tinha?

R- 1 comissão

3- Quais atividades básicas foram realizadas?

R- Fizeram campanhas para conseguirem o terreno e material de construção. através de leilões, rifas, bingos e doações da comunidade (bois, galinhas, o que pudessem doar).

4- Como os agricultores participaram da fundação da EFA?

R- Se reuniram juntamente com o Pe. Aldo e Sr. Inácio Zanelato para conseguiram o terreno e construção da EFA.

5- Quem deu o terreno?

R- A comunidade. O povo se reuniu, arrecadaram dinheiro dos leilões, rifas, bingos e doações. Através do Sr. Inácio que ficou responsável pelas arrecadações e dos meios para a compra do terreno.

6- Qual a área da propriedade?

R- 103,453 m<sup>2</sup>

7- Como foi escolhido o local?

R- Sendo que havia duas áreas ideais, também a do Km 29, foi escolhida através de reuniões e debate com as comunidades.

8- Como foi feita a inauguração?

R- Com a participação de todas as comunidades, dia 1º de maio de 1972. Houve missa, logo após discursos apolíticos e também barracas para ajudar a escola.

9- Como foi promovida a construção?

R- Por meio de campanhas e ajuda das comunidades circunvizinhas

10- Croquire terreno e planta baixa da EFA?

R- \*

11- Houve modificações da Escola ?

R- Sim.

12- Quais e porque ?

R- Houve ampliações do prédio e também modificações nos cursos, p para atender as exigências da Secretaria de Educação e Cultura

( carga horária para 3 turmas ), e nos prédios para atender melhor as necessidades dos alunos e pessoas que iriam trabalhar no colégio.

13- Qual a localização da EFA em relação aos serviços públicos ?

R- Fica situada a 27 Km de Nova Venécia e a 41 Km de São Mateus. A rodovia não é pavimentada, e além do Km 41 ( Nestor Gomes ) há várias outras comunidades no percurso entre as duas cidades. Ambas possuem amplo serviço de assistência médica Hospitalar e Social. Bancos, Hospitais, Centros Recreativos, etc.

14- Quais investimentos foram feitos da propriedade (permanentes) ?

R- Foram construídos dois prédios em boas condições: tijolos, telhas de argila, com bom acabamento interno e externo; também a casa do Zelador da Escola. Construção mais rústica, com paredes de tábuas e telhas de cerâmica (argila).

15- De onde e como vieram os recursos ?

R- Vieram das comunidades através das doações, leilões e das rifas. E também do MEPES através de verbas.

16- Como foi possível equipar a Escola ?

R- Através do MEPES com verbas diferentes das comunidades através de leilões, que muitas vezes eram feitos junto com os da Igreja e separados depois uma parte para a Escola e a outra para a Igreja. Foi o Sr. Inácio Zanelato quem se encarregou de arrecadar os recursos e recursos e meios para a EFA. Esses recursos as vezes eram garrotes, galinhas para os leilões ou que levavam a bingos para poder atender as necessidades da EFA.

17- Faça um quadro das Equipes de cada ano ( monitores ) e da coordenação.

(18)- ção.

ANO	MONITORES	COORDENAÇÃO
1972	Gabriela Menon Maria Stelzer Sossae	Regina Fiorim
1973	Carla Grossoni Maria Stelzer Sossae	Gabriela Menon
1974	Guarnair Negres Sonia Bagatol Queiroz	Maria Stelzer Sossae
1975	Guarnair Negris Sonia Bagatol Queiroz Dalva Stelzer	Maria Stelzer Sossae
1976	Carlos Lacir Marta Lorencine Santo Caserta Adriana Maria Stelzer Sossae (só 2º semestre)	Guarnair Negris

ANO	MONITORES	COORDENAÇÃO
L(&& 1977	Santo Caserta Adriana Maria Stelzer Sossae M <sup>a</sup> da Penha Magiero	Sonia Bagatol Queiroz
1978	M <sup>a</sup> da Penha Magiero Maria Stelzer Sossae Etelvino Ferraz	Iraildes Teixeira de Sena
1979	M <sup>a</sup> Stelzer Sossae Maria da Penha Magiero	Iraildes Teixeira de Sena
1980	Eliete Bonomo Antonio Menegardo Giovanelli M <sup>a</sup> Stelzer Sossae Walter de Oliveira	Sonia Bagatol Queiroz
1981	Maria da Penha Izotm Antonio Menegardo Giovanelli Wandeir Spadette Eliete Bonomo Capucho	Sonia Bagatol Queiroz

Obs: Santo Caserta e Adriana são formados em curso superior. Ele formado em Direito e ela em Letras.

19-Faça um quadro dos alunos de cada ano desde sua fundação até hoje e procedencia com desistencias e estração social:

R- \*

20-Quais trabalhos foram realizados nas comunidades a favor das mesmas?

R- Foram feitos cursinhos em grupos de senhoras e de jovens: Cárte e costura, puericultura, alimentação, higiene e saúde. Os cursos eram feitos de mês em mês e havia participação de pessoas das comunidades e aplicado através de 2 monitores. Havia também clubes de mães, com participação de senhoras da comunidade local.

21-Faça um pequeno histórico dos conselhos administrativos e sua atuação:

R- O conselho administrativo da EFA de Economia Doméstica do Km 41 foi formado em 1974 pelos seguintes membros: Sílvio Primo Bonomo, do conselho geral; Ernani dos Santos; Eurico Rodrigues da Silva; Guerrino Zancanela; Alberto Boa; Izaura Bono Bonomo, ex-aluna; Abelar Fierini; Albino Cosme e Adão Rodrigues. Estes memores permaneceram até 1976. Isso porque o conselho já foi formado no final do ano e só mudava de dois em dois assuntos que foram discutidos pelo conselho, foram

os seguintes:

Dia 14-02-76

Assuntos:

Apresentação da equipe, divisão de atividades, contabilidade do ano de 1975, planejamento de 1976, arrecadação de 1975, planejamento das reuniões do conselho e de pais para 1976, sugestões para produção da propriedade, construção da casa de Santo Caserta ( monitor ), recrutamento , eleição do novo conselho administrativo: Reunião de pais, problemas da água, plantio da mandioca, alojamento para Carlos Lacyr.

Dia 24-04-76

Assuntos:

Encontro do conselho geral em Vitória, e as dificuldades de recrutamento dos alunos, redução do nº de alunas.

Dia 28-06-76

Assuntos:

Desfile escolar das alunas na festa de São Mateus, material para a cisterna da escola, manilhas, exploração do terreno da propriedade: Aração e plantios.

Dia 04-09-76

Ass. Pessoal para plantar a mandioca.

Em 1977, o conselho administrativo foi formado pelos seguintes membros: Paulo Sossae, do conselho geral; Albino Cosme; Adão Rodrigues; Abeçar Fiorini; Valdemar Antonio dos Santos; Alberto Boa; Mã Ernesta Barcelos, aluna do 3º ano ; Mã dos Anjos Assis; ( aluna do 2º ano ); Edilio Manoel Ferreira; Francisco Bonomo; Mã da Penha Bonomo Cosme, aluna do 1º ano; Ambrozio Cardoso; Elizeu Bonomo; ( membro do conselho geral no final do ano).

Os assuntos que entraram em debate e foram decididos por este conselho foram os seguintes:

Dia 07-02-77

Assuntos:

Planejamento do ano, Conseguir um zelador para a propriedade, Conseguir uma cozinheira, marcação da data para assembléia de pais, taxa de alimentação, plantio da mandioca, Plantação da pimenta, já tendo as estacas, término da cisterna, trabalhos comunitários: Cursos de palestras aos domingos, em que os assuntos deveriam partir da comunidade, planejamento curricular, integração entre as EFAs: Encontro dos alunos e dos monitores, balanço do ano de 1976, avaliação da atividades do C. A.

Dia 02-04-77

Assuntos:

Cisterna da escola, viagem de estudo para o 3º ano, luz e água para a casa de Santo Caserta.

Dia 07-05-77

Dia 07-05-77

Assuntos:

Organização do programa de reuniões de pais, falta de participação dos membros do conselho, viagem de estudo para o 2º ano, prestação de contas a partir de 76, propriedade e ação comunitária, aproveitamento dos estudos em casa, documentação das alunas, manilhas para a cisterna e festa junina.

Dia 04-06-77

Assuntos:

Festa junina, equipe da escola, encontro de alunos dos primeiros anos ( Km 41 - Jaguaré ), mini assembléia de pais, ausência de alunas nas sessões, situação financeira da EFA equilibrada.

Dia 06-08-77

Assuntos:

Cerca da propriedade, aluguel do pasto, falta de participação dos membros do C. A. às reuniões.

Dia 01-10-77

Assuntos:

Decisão sobre o aluguel do pasto, sendo que o homem que pediu o aluguel não apareceu mais na escola; condução para a assembléia de pais irem a assembléia geral.

Dia 05-11-77

Assuntos:

Data da última reunião de pais, festa de encerramento do 3º ano, tese do 3º ano ( A EFA NO MEIO RURAL ).

Em 1978, o conselho administrativo foi formado pelos seguintes membros: Edilio Manoel Ferreira, Albino Cosme, Mª da Penha B. Cosme, Mª Ernesta Barcelos, Ambrozio Cardoso, Ernande Belucio, Mª Helena Lourenço, Zenor Bernini, ( representante da comunidade do Km 41), Elizeu Bonomo, membro do conselho geral, Paulo Sossae ( comunidade ), Maria Bernadete Cosme, Evilásio Stelzer, Célia Zancanela, Francisco Bonifácio dos Santos.

Os assuntos que entraram em debate e foram decididos por este conselho foram os seguintes:

Dia 04-02-78

Assuntos:

Venda da mandioca, propriedade, férias do zelador ( Sr. Antonio Dias) problemas para assumir o salário da cozinheira e do zelador, datas para as próximas reuniões, possível data da saída de verbas da prefeitura, coordenador da EFA, recrutamento.

Dia 04-03-78

Assuntos:

Funcionamento da EFA, trabalhos na propriedade, salário da cozinheira, festa em São Mateus (participação das alunas) desfile 7 de setembro.

Dia 1-04-78

Assuntos:

Salário de Mã Helena, Orçamento para 1978.

Dia 06-04-78

Assuntos: Cerca da divisa da propriedade para evitar entrada de gado e de pessoas, falta de membros do C.A. às reuniões.

Dia 11-06-78

Assuntos:

Pagamento da cozinheira, conseguiu um zelador para a propriedade, Cerca divisória da propriedade, venda da mandioca, dívidas da EFA.

Dia 02-07-78

Assuntos:

Colheita da pimenta, zelador, venda da mandioca.

Dia 04-11-78

Assuntos:

Participação dos monitores em encontros zonais, participação de um monitor em reuniões sindicais, propriedade, contabilidade de 1978, saída de monitores ( Iraildes e Regina ), reunião de coordenadores, pontos negativos da equipe, avaliação da educação calendário da EFA de 1979, semana de aprofundamento para 1979, Temas e objetivos - cooperativismo, sindicatismo, relações humanas na EFA, relacionamento entre unidades periféricas e órgãos centrais.

Dia 02-12-78

Assuntos:

Zelador da escola, tese do 3º ano, equipe de 1979, estacas para a propriedade, recrutamento e transferencias.

Em 1979, o conselho administrativo foi formado pelos seguintes membros: Francisco Bonifácio dos Santos, Elizeu Bonomo ( membro do conselho geral 1º semestre ), Maria Helena Lourenço, Célia Zancanela, Bernadete Cosme, Angela Maria Cosme, Evilásio Stelzer, Derly Selia, Antonio Barcelos, Célia Zancanela ( membro do conselho geral no 2º semestre ), Ironi Toze, Vera Lucia Fontes de Oliveira,, Lorival Quartezeni.

Os assuntos que entraram em debate e foram decididos por este conselho foram os seguintes:

Dia 24-02-79

Assuntos:

reunião de coordenadores.

Dia 07-04-79

Assuntos:

Programação da reunião de pais, área da propriedade, taxa de alimentação,

Dia 07-04-79

Assuntos:

Carta do presidente do conselho geral, Sr. João Martins, temas para a reunião do conselho geral, representante da EFA no conselho geral.

Dia 02-06-79

Assuntos:

Encontro do conselho geral, verba do ano anterior (Prefeitura) de quinze mil cruzeiros para compra de livros didáticos, dificuldades do desenvolvimento do projeto pimenta, pensa-se no cultivo da café, colheita da pimenta.

Dia 07-07-79

Assuntos:

Assembléia geral, reunião de pais, plantio do café.

Dia 04-08-79

Assuntos:

Colheita da pimenta, Aração da terra, restauração sanitária, entrega de cargo de aluna do 2º (grau) ano no C. A.

Dia 01-09-79

Assuntos:

Poda, amarrão, adubação do pimental e mudas, estagiários para 1980, substituição de membros da assembléia geral, substituição de membros do conselho administrativo, mudas de café e orçamento.

Dia 01-10-79

Assuntos:

Estagiários para 80, mudas de café, avaliação da assembléia geral, reformas gerais; rede de esgoto, cisterna, janelas, pintura do prédio, reunião de pais e encerramento das atividades relativas do corrente ano.

Dia 01-12-79

Assuntos:

Mudas e plantio do café, estagiários para 1980, reformas, verbas da prefeitura, avaliação do C. A. , e da equipe, reforma do jeep, contabilidade do ano.

Em 1980, o conselho administrativo foi formado pelos seguintes membros: Evilásio Stelzer, Moisés Andrade, Antonio Barcelos, Lorival Quarteza, Bernadete Cosme, Amélia Eleotério ( membro do conselho geral ), Tereza Quarteza ( aluna do 2º ano ), Maria Cecília Eleotério ( aluna do 1º ano ), Evania Negrís.

Os assuntos debatidos e decididos por este conselho foram:

Dia 02-02-80

Assuntos:

Apresentação e situação da equipe, plantio do café, planejamento, saída de membros do C. A. , empréstimos, estacas, problemas da água.

Dia 11-3-80

Assuntos:

Plantio do café, plano de trabalho e boletim e cursos.

Dia 03-05-80

Assuntos:

Adubação da pimenta, replanta do café, capina do café, atraso de pagamento dos monitores, problemas da água, cisterna,

Dia 14-06-80

Assuntos:

Empreitada de capina da pimenta, problema da cisterna, programa da festa junina, : transferencia e atividades, viagem para o 3º ano ( de estudo ), torneio dia 13-07-80 com 10 times.

Dia 12-07-80

Assuntos:

Adubação da pimenta após a colheita, empreitada da capina, cisterna, torneio.

Dia 02-08-80

Assuntos:

Reunião de pais, estágios, aproveitamento das alunas, assembléia geral, alimentação, viagem de estudo, cisterna.

Dia 07-11-80

Assuntos:

Encerramento das atividades do ano, formatura, colocação dos assuntos sobre a assembléia geral pelos participantes, carta sobre encontro em Olivânia, com a colaboração do INCRA, reforma do 2º prédio, recrutamento, assembléia de pais.

Em 1981, o conselho administrativo foi formado pelos seguintes membros: Evilásio Stelzer, Moisés Andrade, Antonio Barcelos, Lorival Quarteza, Bernadete Cosme, Amélia Eleotério ( membro do conselho geral ), Tereza Quarteza ( 3º ano ), Maria Cecília Eleotério ( 2º ano ), Evania Negris.

Os assuntos até agora debatidos e decididos são os seguintes:

Dia 02-05-81

Assuntos:

Salário da cozinheira, ferro do prédio, bolsa de estudo, reunião do C. A. nos primeiros sábados da cada mês, encanamento da água, construção de paiol para a pimenta e café, construção de garagem, reforma da cozinha, escola mista.

As reuniões do conselho administrativo deveriam ser de mês em mês, e se reunirem nos primeiros sábados, mas as vezes isso não acontece devido a outros problemas,

22-No começo quantos anos os alunos estudavam?

R- estudavam 2 anos até 1974.

23- Porque houve modificações?

R- Porque o curso foi reconhecido e precisava de menos tempo para atender a carga horária de cada turma.

alunas?

25- Porque?

R- Porque a escola de jaguaré estava funcionando mista e abrangendo alunas daquelas regiões mais próximas, que antes viriam para a escola do Km 41. Também pela idade mínima para o ingresso ser de 14 anos e comentários sobre o curso de suplência não dar diplomas, desanimando assim as pessoas das comunidades. Dizendo que o certificado da escola não tem valor.

26- como poderia melhorar esse aspecto?

R- conscientizando as comunidades, fazendo com que as famílias adquiram mais confiança no tipo de educação, e também tornando a escola uma escola mista.

27- Que tipos de jovens estudavam?

R- Na maioria eram filhos de pequenos proprietários, meeires e parceiros. Sendo que poucas eram filhas de grandes proprietários, pois esses tinham mais condições para mandar os filhos a estudarem fora.

28- O que fazem os ex-alunos?

R- Algumas continuam a estudar, indo para as cidades. Outras ficam na própria família e trabalham na maioria das vezes nas comunidades.

29- Conte alguma experiência concreta:

R- Silsa Barcelos foi formada na escola, trabalha na comunidade de Nestor Gomes (Km 41) com grupos de jovens, e também leciona no Km 37.

Outras alunas compõem o conselho administrativo como ex-aluna, Bernadete Cosme, e algumas vezes no conselho geral, como acontece com Amélia Eleotéreo, e de mês em mês vêm ao colégio para as reuniões. Porém todas as ex-alunas gostam da escola e não perdem uma oportunidade para aparecer de vez em quando.

#### A ESCOLA FAMÍLIA AGRÍCOLA ATUAL

1- Qual a equipe?

R- Ver quadro-resposta da pergunta anterior nº 17.

2- Qual o conselho?

R- Ver resposta da pergunta nº 21, ano 81, ( A HISTÓRIA DA EFA )

3- Como são feitas as distribuições de responsabilidades da equipe?

R- Sonia Bagatol Queiroz - Responsável pela contabilidade e coordenação.

Antonio Menegardo Giovanelli - pela propriedade e relações públicas.

Maria da Penha Izoton - pela biblioteca e relações públicas.

Eliete Bonomo Capucho - pela secretaria.

Wandeir Spadette - responsável pelos prédios e veículos.

4- Quando se reúne o conselho?

R- Mensalmente, 1ª sábado de cada mês.

5- O que decide?

R- Os problemas da escola.

## OS ALUNOS

### 6-Proveniência:

R- Desta comunidade, das comunidades vizinhas e também de outras cidades.

### 7-Idades, nº e conhecimentos:

R- 1º ano - 1 com 14 anos  
8 com 15 anos  
2 com 16 anos  
1 com 18 anos  
2 com 19 anos  
2º ano - 9 com 16 anos  
2 com 17 anos  
2 com 19 anos  
3º ano - 3 com 16 anos  
3 com 17 anos  
5 com 18 anos  
2 com 19 anos  
1 com 20 anos  
1 com 22 anos

### 8-Interesse e perspectivas:

R- Algumas acham que deve continuar a estudar por vários motivos e pretendem fazer o 2º grau em São Mateus ou em Nova Venécia. Outras querem estudar em Olivânia e existem ainda as que não querem continuar os estudos e dizem que vão esperar o casamento e prometer (pronto).

### 9-Quais os meios que utilizam para chegar a EFA?

R- 60% das alunas utilizam o ônibus para chegarem até o colégio, 23,3% utilizam o carro de leite e 16,6% moram na comunidade de Nestor Gomes, ou até 3 Km da EFA, portanto veem a pé ou algumas vezes de carro próprio.

### 10-Quais as atividades feitas na EFA ?

R- As alunas fazem café, lavam as louças, preparam o refeitório, cuidam da sala de aula, do dormitório, banheiros, pátio da escola, varrem e limpam o chão, cuidam do jardim, algumas vezes plantam hortaliças e fazem poucos trabalhos no campo.

### 11-E em casa e na comunidade ?

R- Em casa junto aos pais, fazem o plano de estudo para adquirir melhor conhecimento dos mais velhos, conhecer melhor a sociedade na qual vivem, descobrir problemas da família e das comunidades, melhorar estas condições, melhorar e ampliar esses conhecimentos existente na região. Além do plano de estudo levam exercícios para fazerem em casa. Na comunidade em que vivemos as alunas estão sempre atuando nas reuniões de Igreja, catecismo, em grupos de jovens, adquirem cargos nestas reuniões, e muitas vezes ficam responsáveis pelos trabalhos. Ainda participam de círculos famili-

12-Quais as dificuldades encontradas para continuar o curso?

R- Muitas vezes as dificuldades são financeiras, devida a distância da escola e terem que pagar a passagem de ônibus. Outras vezes são faltas de ambientação na escola, devido a formação da própria aluna e também por achar o curso pesado.

13- Porque?

R- Resposta anterior.

14- Como poderiam superá-las?

R- Criando ou ampliando escolas mais próximas às alunas, procurando também fazer com que haja participação de todas elas nas aulas.

15- Quais atitudes e atividades já fizeram ou foram iniciadas para superar as dificuldades de continuar o curso?

R- Estão sendo feitas várias atividades, uma delas é a ampliação do sistema, criando escolas mistas para atender melhor as necessidades dos alunos mais próximos a estas, visando assim diminuir os gastos com as passagens e abrangendo também aqueles alunos que antes não teriam condições de estudar. Estão tentando a implantação do curso também de 2ª grau nas escolas, para que os alunos que tiverem maior dificuldade financeira, e por isso não conseguirem estudar em outros lugares, possam continuar o 2º grau dentro da EFA. Também nas aulas os monitores estão sempre fazendo com que todos participem das aulas, para que não fique alguém para trás, e que possa depois desistir do curso.

#### ESCOLA FAMÍLIA AGRÍCOLA

16- Como é aplicada a metodologia da EFA ( PE e CR ou propriedade)?

R- O PE é distribuído em tópicos aos alunos, motivado pelos monitores, formulados pelos alunos em grupo. É feita a colocação no quadro, analisado e coordenado pela equipe, é rodado e entregues aos alunos para serem respondidos pela família e comunidade.

Depois é extraído as sínteses das redações do plano de estudo, reunindo todas as redações, jogadas no caderno de realidade (C.R.) e utilizadas nas aulas.

17- Quais turmas são mais interessadas?

R- A turma do 2º ano.

18- E quais menos?

R- A do 3º e do 1º ano.

19- Como poderiam melhorar?

R- A partir do momento em que deixaram para elas mais responsabilidades, mais atividades no final do ano com o 3º ano, começaram a melhorar. Também a motivação e relacionamento com os monitores ajudam neste sentido.

20- Quais as dificuldades dos monitores em preparar a aula?

R- Para algumas matérias falta material didático atualizado. Prin-

principalmente para Estudos Sociais.

21-Utilizam o material fornecido pelo C.F.?

R- Sim.

22-O que poderia ser útil fazer para melhorar?

R- Conseguir material atualizado.

23-Quais os métodos utilizados nas aulas?

R- Expositivo e Dinâmico.

24-Faça algumas considerações?

R- As aulas são preparadas pelos monitores, algumas vezes possuem gráficos. As matérias são explicadas a fim de no final de cada tópico fazerem exercícios sobre a matéria.

#### REUNIÕES E EQUIPE

25-quantas reuniões?

R- Duas reuniões fixas ( planejamento e avaliação da sessão), e outra durante a semana de acordo com as necessidades do grupo.

26-Como são feitas?

R- A equipe se reúne em períodos de intervalos, começo ou final de sessão, expõem os assuntos, todos participam e dão sua opinião.

27-Quando são feitas?

R- A do planejamento- na 2ª feira pela manhã,  
Avaliação da semana- 6ª feira,  
Outras- São feitas durante a semana.

28-Quais os assuntos?

R- Assuntos ligados a EFA.

- Os assuntos são amplos, e nas reuniões todos participam, e são respeitadas as opiniões do grupo.

29-Quais atividades estão sendo desenvolvidas com as comunidades ?

R- Celebração na Igreja, cursos para adolescentes, quadrilhas nas festas juninas, palestra na Igreja, dramatização com jovens da comunidade, encontro de jovens e círculos familiares.

30-Qual o interesse dos agricultores?

R- Procurar dar uma melhor educação aos filhos e adquirirem conhecimentos diversos.

31-A Equipe se organiza para atuar nas comunidades?

R- Sim, distribuindo tarefas.

32-Quais relações existem entre Plano de Estudo e atividades com as comunidades ?

R- Ayravés do Plano de Estudo, os monitores ficam conscientes das dificuldades existentes nas comunidades, e também encontram valores que poderiam enriquecer os conhecimentos da Escola na região. Deste modo propagando o que existem na mesma e procurando meios de melhor utilizá-las.

33-Qual a participação dos pais na EFA ?

R- Participam de forma ativa nas concretizações de assuntos, colaboram com a Escola em termos monetários, e prestam diversos serviços a EFA.

34-Como está a propriedade da EFA ?

R- Sendo explorada de acordo com as condições oferecidas. Em relação ao passado, estão quase chegando ao objetivo de fazer com que a / propriedade seja um instrumento de colaboração na parte financeira da EFA. A propriedade ainda não está trazendo aquilo que está no papel por motivos financeiros e falta de tempo para as pessoas atuarem na mesma.

35-0 que faria concretamente para melhorar ?

R-Deacordo com as previsões de uma escola Mista para o próximo ano, poderar fazer com que esses alunos participassem um pouco nos trabalhos da propriedade, assim poderíamos ampliar bem mais as produções da EFA , Atualmente é muito difícil isto acontecer, devido a Escola ser feminina e o trabalho no campo é um pouco pesado para elas.

Ex. alunas

36-Existem atividades com elas ?

R-Sim existem.

37-Quais ?

R-Cooperativismo, assunto sobre família e Educação, representação da Escola no conselho Geral e membro do conselho Administrativo.

38- Porque ?

R- Porque a Escola tem necessidade de está ligada as pessoas e problemas das comunidades ligadas a ela .

39- Como percebemos que Jovens ex. alunos passaram pela EFA ?

R- Percebemos através do espírito comunitário, da disponibilidade de ajudar e do amor a Escola que possuem os ex. alunos da EFA.

40- Conclusões pessoais sobre tudo :

R- Ao meu ver, é realmente a Escola Família Agrícola, uma importante Organização para o meio Rural. Ela ampara pessoas que por motivos financeiros ou de distância iria contribuir para a falta da Formação do Homem do campo. É também através dela que conhecemos a nossa Agracultura, através dos agricultores.

Podemos analisar a atuação da EFA, começando pelos monitores: estes são pessoas dinâmicas que possui grande espírito comunitário e de ajuda e de boa formação moral, daí "doarão" essas virtudes aos alunos.

Quanto a participações dos pais e comunidades na Escola, isto é muito importante, porque eles adquirem maior confiança na Escola e é para eles que ela vive.

Se existe alguma coisa para ser mudada ou para se fazer na EFA, podemos ter certeza de que ela mudará para melhor. Assim a Escola passará para melhores condições e se aperfeiçoarão cada vez mais, se esta escalada acontecer como aconteceu até agora.

GRÁFICO DE MATRÍCULAS DE ALUNAS DE 1972 a 1981

28  
27  
26  
25  
24  
23  
22  
21  
20  
19  
18  
17  
16  
15  
14  
13  
12  
11  
10  
9  
8  
7  
6  
5  
4  
3  
2  
1  
0

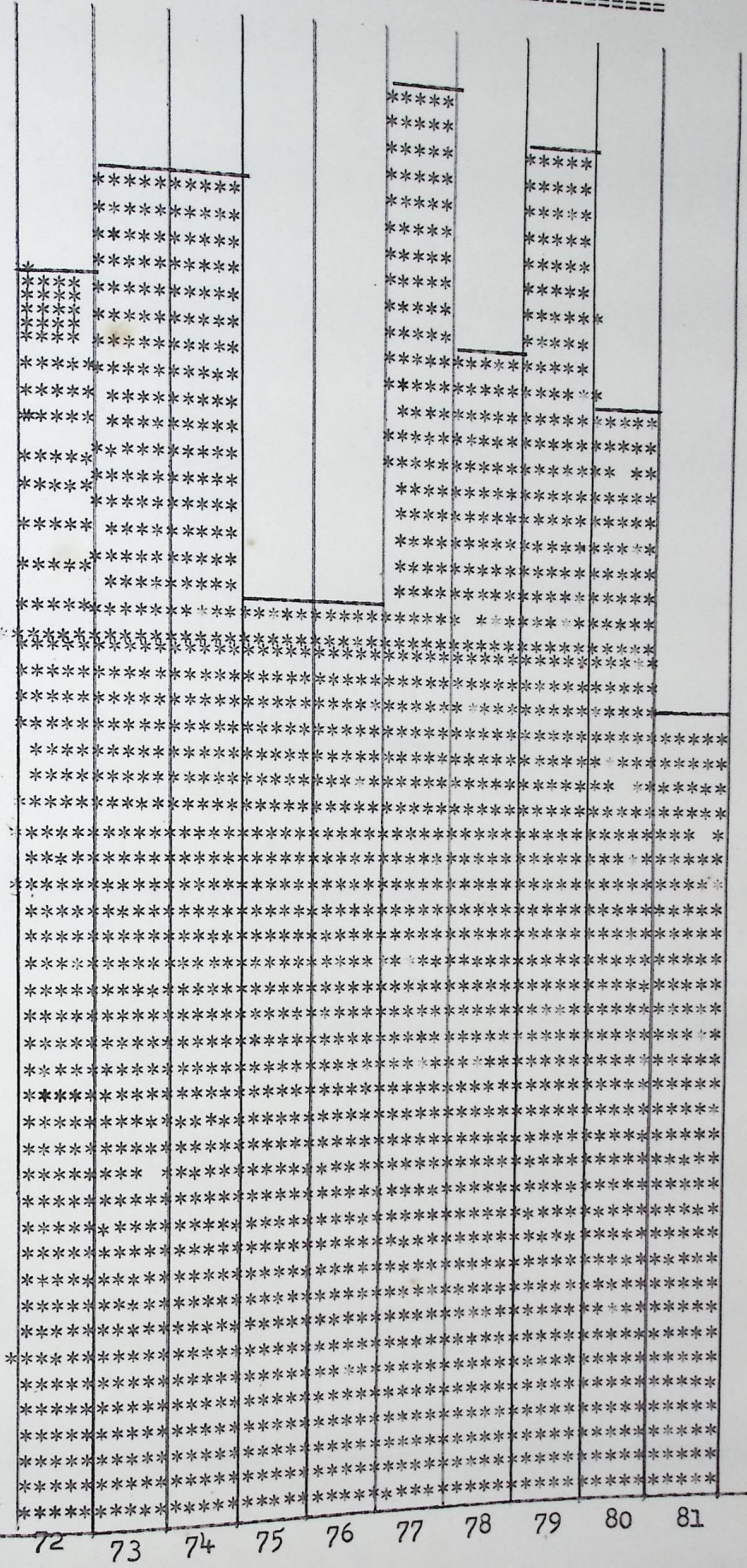

72 73 74 75 76 77 78 79 80 81

RELAÇÃO DAS ALUNAS MATRICULADAS EM  
1972 no 1º ANO

- 1- Arlene Eleotério
- 2- Benildes Antonia Altoé
- 3- Eliete Bonomo \* Santa Leocádia ( São Mateus )
- 4- Francisca Zancanela \* Santa Leocádia ( São Mateus )
- 5- Genilda de Backer
- 6- Helena Dalvi
- 7- Ivanete Vinhate
- 8- Helena da Silva
- 9- Izaura Bonomo
- 10-Lercy Chulter
- 11-Luzia Martins Machado
- 12-Maria Bernadete dos Santos
- 13-Maria das Graças Andrade
- 14-Maria das Graças Bonomo
- 15-Maria das Graças Hupp
- 16-Maria da Penha Magero \* Santa Leocádia
- 17-Maria do Carmo Monteiro \* São João Bosco ( São Mateus )
- 18-Maria do Carmo Sossai \* Boa Vista ( São Mateus )
- 19-Maria Hermana Suim \* São Mateus
- 20-Mrai Helena Cosme \* Giral ( São Mateus )
- 21-Maria Ines Claudino Duarte
- 22-Maria Meira Lourezonis
- 23-Nilza Bonomo
- 24-Rosa Martins Junior

OBS. Nets ano houve 6 desistência: ( 5; 7; 10; 21; 22; 24. )

MATRICULADAS EM 1973 ( 1973 ) 1º ANO

- 01-Angelina Bartolomeu Morezini
- 02-Anna Moura \* Córrego de 18 ( São Mateus )
- 03-Anna Vitória dos Santos
- 04-Angela Maria Quimquim
- 05-Arcilene Capucho
- 06-Clérea Zancanela \* Santa Leocádia (São Mateus )
- 07-Elenir Maria Bada
- 08-Inete Ronque Beltrone \*Terra Fresca ( Nova Venécia )
- 09-Fandira Alves Teixeira \* Córrego da Areinha ( Nova Venécia )
- 10-Joselina Maria Capucho
- 11-Maria Auxiliadora Eleotério \* Córrego das Palmeiras ( São Mateus )
- 12-Maria Auxíliia Simões \* Patrimônia de Fátima ( São Mateus )
- 13-Maria Bonomo \* Córrego de Giral ( São Mateus )
- 14-Maria Dalva Pivetta
- 15-Maria da Penha Santos \* (São Mateus )
- 16-Maria José Boroto Magieiro \* Santa Leocádia (São Mateus )

- 17-Maria Luiza Gregório \* Santa Leocádia (São Mateus )
- 18-Maria Regina Denoni
- 19-Maria Vitória Boa \* Terra Fresca ( ~~São~~ Nova Venécia )
- 20-Marlene das Graças Costa Gomes \* Faz. Bela Vista ( Conc. da Barra )
- 21-Maurina Fidêncio
- 22-Nair Maria Formigone
- 23-Rosa Aurea Cardoso
- 24-Teresa Cavazzone
- 25-Valdete Maria Salvador
- 26-Vera Lúcia Santos de Oliveira \* Cedros Poções P. Canário ( Bahia )
- 27-Zuleme Pirola \* Santa Leocádia ( São Mateus )

DESISTÊNCIAS : 13 ( 1; 3; 4; 5; ~~7~~; 10; 14; 18; 21; 22; 23; 24; 25. )

MATRICULADAS EM ( 1974 ) 1º ano

- 1 -Aguida Silva Boa \* Terra Fresca
- 2 -Cedenir de Jesus \* Córrego da Tabúa ( São Mateus )
- 3 -Célia Zancanella \* Santa Leocádia
- 4 -Helena da Silva
- Ironi Ronque Beltrame \* Terra Fresca
- 6 -Margarida de Almeida
- 7 -Maria Capucho Hortoloni \* Rio Preto ( Nova Venécia )
- 8 -Maria das Graças Lourenço \*Rio de Barra ceca (Nova Venécia )
- 9 -Maria das Graças Valiate \* Patrimônio Altoé ( São Mateus )
- 10-Maria de Lurdes da Silva
- 11-Maria Madalena Tonieri \* Cachoeiro do Itapemerim
- 12-Maria Ronque
- 13-Maria Zelina Dondoni
- 14-Maria Zita Rodrigues da Silva ( Mucurici )
- 15-Marlene Bonomo \* Córrego do Tapuio ( Nova Venécia )
- 16-Marilene Belúcio Suim
- 17-Maurina Barbosa
- 18-Maurina Caldeira Vargas \*Córrego das Palmeiras ( SaõMateus )
- 19-Miralva Oliveira Catité
- 20-Nadir Brás
- 21-Nair Espavier
- 22-Neuza Vinhate \* Santa Leocádia
- 23-Penha da Glória Belmonde
- 24-Rosa Amélia Eleotério/Córrego das Palmeiras
- 25-Rosa Eugênia Monteiro \* Córrego 18 ( São Mateus )
- 26-Vera Lúcia Rodrigues Simões \* Fátima(São Mateus)

DESISTÊNCIAS = 10 ( 4; 10; 12; 13; 16; 17; 19; 20; 21; 23. )

MATRICULADAS EM 75 ( 1º ano)

- 01-Deuzenir Oliveira de Souza. \* Cachoeira de Mato Alcebaça(Ba. )
- 02-Ivanete Sacconi\* Santo Antonio ( São Mateus )
- 03-IgnezDenene ! Fazenda Concórdia ( Nava Venécia )
- 04-Lucia Correia Meciel dos Santos \* Campo Redondo ( São Mateus )

- 05-Luzia Ronquo \* Córrego Das Palmeiras
- 06-Maria Aparecida Manzini Gomes \* Km 41 ( São Mateus )
- 07-Maria da Pnha Manzine Gomes \* Km 41 ( Mateus )
- 08-Maria da Penha dos Santos \* Córrego Grande ( São Mateus )
- 09-Maria de Fátima Soares da Silva \* Teófilo Otoná ( Minas Gerais )
- 10-Maria do Carmo Magero \* Arural ( São Mateus )
- 11-Maria Hernesta Barcelos \* Nestor Gomes ( São Mateus )
- 12-Maria Gorete Valiate \* Patrimônio Altoé ( São Mateus )
- 13-Maria Zilda Boa \* Terra Fresca
- 14-Marlene Maria Ghisolfi \* Guarataí - Itaguaçu
- 15-Marlizete Vignate \* Córrego da Areia ( São Mateus )
- 16-Matrilene Zancanella \* Santa Leocádia ( São Mateus )
- 17-Vera Lúcia Gregório \* Santa Leocádia
- 18-Verônica Rodrigues Simões \* Rio Grande ( Guarapari )

DESISTENTE = não houve

MATRICULADAS EM(1976 ) 1º

- 01-Amélia Eleotério \* Córrego das Palmeiras
- 02-Anna Zordam \* Arural São Mateus
- 03-Ester Scandiam Fávero \* Linhares
- 04-Fátima dos Santos \* Rio preto ( São Mateus )
- 05-Irony Toze \* Córrego do 18 ( São Mateus )
- 06-Janeli Sedano Pena \* Guararema ( Nova Venécia )
- 07-Laurenite Zanelato \* Snto Antonio ( São Mateus )
- 08-Luzia Zordam \* ( São Mateus )
- 09-Madalena Mageiro \* Santa Leocádia
- 10-Margarida Fiorine \* Córrego Giral
- 11-Maria Bernadete Cosme \* Km 35 ( São Mateus )
- 12-Maria dos Anjos Alves de Assis \* Palmito São Mateus )
- 13-Maria José Bonomo \* Córrego da Areia ( São Mateus )
- 14-Maria José de Jesus \* Rio Preto ( São Mateus )
- 15-Maria Maura Quimquim \* Córrego São Bráz ( São Mateus )
- 16 Rosa maria Alves dos Santos \* Linhares
- 17-Sônia de Fátima Beltrame \* Tererá
- 18-Zenilda Maria Bonomo \* Córrego da Areia ( São Mateus )

DESISTÊNCIA = 1 ( 2)

MATRICULADAS EM(1977 ( 1º ano

- 01-Adelina Maria Segura \* São Gabriel
- 02-Anna da Conceição \* São José ( São Mateus )
- 03-Ana Eliza Ton \* Santa Joana ( Nova Venécia )
- 04-Ana Maria Fiorine \* Córrego do Giral
- 05-Angela Mraia do Rosário \* Km 28
- 06-Derly Sélia \* Pep Nuck ( Nova Venécia )
- 07-Domingas Anastácia \* Rio Preto

- 08-Gildete Nunes Soares \* Cia Paullista
- 09-Eva Coelho da Silva \* Cachoeira do Ademira ( Nova Venécia )
- 10-Maria Elizete Vinturini \* São Mateus
- 11-Laurinete Zanelato \* Córrego São Bráz
- 12-Maria Eonessi Viana \* Km 41
- 13-Maria Gorete Togneri \* Fátima ( São Mateus )
- 14-Maria das Graças Bonomo \* São Mateus )
- 15-Maria Helena Lourenço \* São Gabriel
- 16-Maria das Dores Ferreira \* Rio Bananal ( Linhares )
- 17-Marlene Cardoso \* Santa Leocádia
- 18-Maria Joana Valentim \* Córrego do Almerim ( São Mateus )
- 19-Maria Helene Monteiro \* Ūrsola ( S. M.)
- 20-Maria da Penha Bonomo \* Giral
- 21-Regina Lúcia Tonetto \* Água Limpa ( S. M. ; )
- 22-Maria Nildete Araujo/Marinho de Monte Azul ( Espinhosa M, Gerais )
- 23-Rosenir Fontes de Oliveira \* Córrego Juerama ( S.M.)
- 24-Sônia Maria Belúcio \* Km 41 ( S.M.)
- 25-Olinda Lino de Souza \* Taguara Esp. Santo ( Mucurici Bahia )
- 26-Tânia Maria Quimquim \* Córrego São Bráz
- 27-Verônica Correia Maciel dos Santea \* Campo Redondo ( S, M )
- 28-Vitória Cruz \* São Mateus )

DESISTÊNCIAS = 07 ( 2; 12; 18; 19; 20; 25; 26. )

MATRICULADAS EM 1978 1º ano

- 01-Angelã Maria Cosme \* Córrego do Bamburral ( S M )
- 02-Maria José Lourenço \* Córrego do Cavalo ( N V )
- 03-Luzinete Cosme Bissaro \* Santo Antonio ( SM )
- 04-Margarida Cosme \* Bamburral
- 05-Creuzza de Jesus \* Palmito São Mateus )
- 06-Evânia Negres \* Bamburral
- 07-Luzia dos Snatos \* S M
- 08-Maria Enice Viana Km 41
- 09-Maria Joana Monteiro \* Santa Leocádia
- 10-Maria Angélica Barcelos \* Colatina
- 11-Geruzza Zancanella
- 12-Maria José Vignate \* Córrego da Areia
- 13- \* Tugá ( N V )

- 14-Tânia Maria Saconi \* Ursula ( São Mateus)
- 15-Teidora Ferreira Marques ( São Mateus)
- 16-Lusinete Ferreira (S.M)
- 17-Maria Cessi Falquete ( S.M)
- 18-Elenir de Fátima Cardoso \*Cajuru Curitiba Paraná.
- 19-Helena Izabel Biaze de Abreu \*São Gonçalo ( Colatina )
- 20-Rosa Maria Nobre \* Rio Preto ( S.M )
- 21-Silsa Marli Barcelos \* São Domingos Colatina
- 22-Luzia Silva Lima \* Córrego 16 9 S M
- 23-Anna Marcedona Ribem \* Vinhático (C B).

DESISTENTES = 05 ( 11; 12; 16; 18; 22. )

MATRICULADOS EM ( 1979 ) 1º ano

- 01-Maria Amélia de Almeida \* Cor. Seco ( S M )
- 02-Noete Birchener Carreiro \* Santa Rosa ( N V )
- 03-Lila Ruti Cavaleiro \* Rio Preto ( N V )
- 04-Ruty Scandiam Fávero \* Rio Bananal ( Linhares )
- 05- Terezinha Morete \* Km 30
- 06 Evanete Negres \* Santa Antonio
- 07-Margarida Maria Toneto \* Água Limp<sup>a</sup> ( S M )
- 08 Vera Lúcia Fontes de Oliveira \* Cor, Jurema ( S M )
- 09 Maria Gelsa Marozim Simões \* Fátima ( S M )
- 10 Maria da Penha Bonomo \* Cor. Areia ( S M )
- 11 Anna Maria Fontes \* Cor. Palmeirinhas ( S M )
- 12 Rozimar Cosme \* Cor. da Úrsera ( S M )
- 13 Tereza Quarteza<sup>n</sup>i \* Santa Leocádia
- 14 Berta pedrolino de Jesus \* Rio Preto
- 15 Maria do Rosário \* Rio Preto ( N V )
- 16 Marluza Gomes Range<sup>k</sup> \* Mariricu ( S M )
- 17 Maria Natividade Monteiro \* Cor. 18 ( S M )
- 18 Lurdes de Fátima Morozine \* Cor. Devis ( S M )
- 19 Josefina dos Santos \* Bairro Santa Tereza ( S M )
- 20 Maria da Penha Rufino \* São Mateus )
- 21 Mauricéia da Penha Preate \* São Pedro Colatina
- 22 Emerência Beata Ferreira \* Rio Bananal ( Linhares )
- 23 Isinete Comper \* São Domingos ( S M )
- 24 Verônica Leonardes Alves \* Palmeiras ( S M )
- 25 Vilma Sampaio \* Montanha
- 26 Iraci Vinhati \* Rio preto São Mateus
- 27 Benedita Carneiro \* São Mateus

DESISTÊNCIA = 04 ( 15; 16; 19; 22 . )

- RELACÃO DAS ALUNAS EM ( 1980 ) 1º ano
- 01 Sandra Carneiro \* Santa Leocádia
  - 02 Vera Lúcia Valadares \* Cor. Cachimbal
  - 03 Maria de Fátima Leonardes \* Palmeiras ( S M )
  - 04 Maria da Penha Zordam \* Sat. Leocádia
  - 05 Ines Lourenço \* São Gabriel
  - 06 Maria Cecília Eleotério \* Km 51
  - 07 Maria da Penha Feitanin \* Cachimbal
  - 08 Vera Lúcia Lima de Aguiar \* Rio do Sul ( Pinheiro )
  - 09 Maria da Penha Andrade \* Taguarruçú ( S M )
  - 10 Anna Maria Buene Capucho \* Pinheiro
  - 11 Santinha Maria Menegardo Giovenelli \* São Vicente ( Rio Novo do Sul )
  - 12 Deozedir De Prá \* São Gabriel
  - 13 Delza Angélica Togneri \* Fátima ( S M )
  - 14 Rosa Amélia Tom \* Santa Joana ( N V )
  - 15 Célia Ribeiro de Oliveira \* Montanha
  - 16 Luciani Maria Basso \* Cor. Japira ( S M )
  - 17 Berehice Ferreira de Amorim \* São Domingos ( Colatina )
  - 18 Maria Bernadete Tonetto \* Água Limpa
  - 19 Leuza Alves dos Santos \* Itamira Mucurici
  - 20 Lindrací Alves dos Santos \* Mudurici
  - 21 Elizaldi de Oliveira \* Sat. Leicádia
  - 22 Dalva Javarini \* Giral
  - 23

RELACÃO DAS ALUNAS MATRICULADAS NO 3º ano

- 1975 = 18 Alunas  
 1976 = 15 "  
 1977 = 14 "  
 1978 = 11 "  
 1979 = 13 "  
 1980 = 10 "  
 1981 = 15 "

RELACÃO DAS ALUNAS MATRICULADAS EM 1981 1º ano

- 01 Maria Auxiliadora Dalvi - 17 anos \* Giral
- 02 Lúcia Elena Fiorim - 15 anos \* Giral
- 03 Maria Margarete Caliare - 15 anos \* São Pio X
- 04 Sônia Maria Sacone - 15 anos \* S M
- 05 Adiméia Moura - 19 anos \* Nestor Gomes
- 06 Maria Aura Bissaro - 18 anos \* Bamburral
- 07 Neuza Barcelos - 15 anos \* Cor. 18
- 08 Maria Iracy Rigotte - 15 anos \* Cor. Danta ( N V )
- 09 Zildete de Jesus - 14 anos \* Palmito
- 10 Alcilene Ubaldi - 16 anos N V
- 11 Rozilene Zancanella - 15 anos \* São Matheus
- 12 Sonia Maria Sacconi - 17 anos \* S M
- 13 Luzia Lourenço - 15 anos \* Barra Ceca São Gabriel da Palha
- 14 Benedita dos Santos - 15 anos \* Cor. Danta V N

- 15 Maria da Penha Zordam - 16 anos \* Santa Leocádia S M
- 16 Leuza Alves dos Santos -19 anos
- 17

2º ANO (1981)

- 01 Luciani Basso - 16 anos
- 02 Berenice Ferreira de Amorim - 16 anos
- 03 Maria Bernadete Tonetto - 16 anos
- 04 Elizalde de Oliveira - 16 anos
- 05 Dalva Javarini - 17 anos
- 06 Sandra Carneiro -19 anos
- 07 Vera Lúcia valadares - 16 anos
- 08 Maria Cecília Eleotério - 16 anos
- 09 Maria de Fátima Leonerdes Alves - 16 anos
- 10 Maria de Penha Feitanin - 16 anos
- 11 Vera lúcia lima de Aguiar - 19 anos
- 12 Maria de Pneho Andrade - 16 anos
- 13 Deozedir De Prá - 16 anos

3º ANO (1981 )

- 01 Lila Rute Cavaleiro - 16 anos
- 02 Maria de Penha Benome - 17 anos
- 03 Evanete Negris - 18 anos
- 04 Ruty Scandiam Fávero - 17 anos
- 05 Vera Lúcia Fonte de Oliveira - 17 anos
- 06 Anna Maria Fontes - 16 anos
- 07 Margarida Maria Tonetto - 18 anos
- 08 Terza Quartezani - 20 anos
- 09 Maria Gelda marozine - 18 anos
- 10 Rozimar Cosme - 19 anos
- 11 Maria Natividade Manteire - 22 anos
- 12 Maraia da Penha Rufino dos Santos - 18 anos
- 13 Vilma Sampaio - 19 anos
- 14 Verônica Leinardes Alves - 18 anos
- 15 Benedita Carneiro - 16 anos

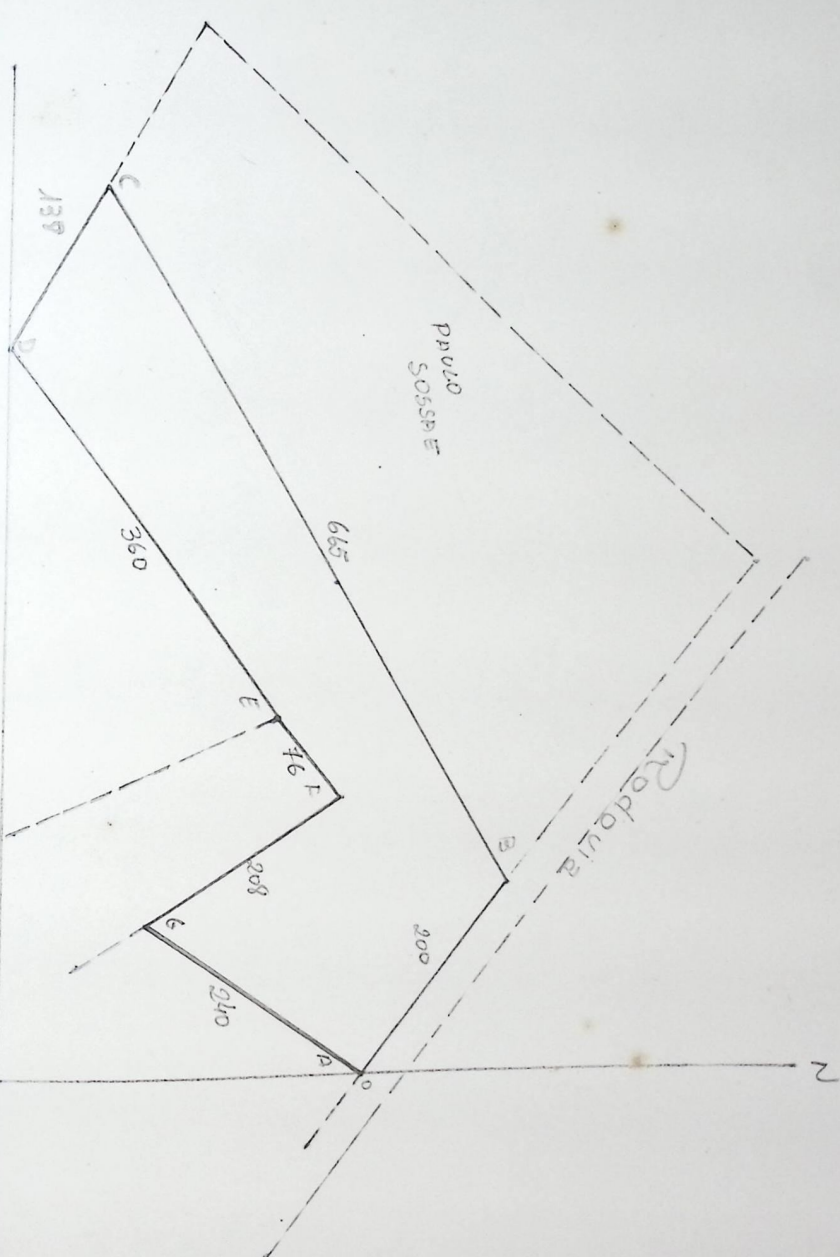

PLANOS GUAIA DA PROPRIEDADE

DA FEA BOKM 42

ESCALA: 5000
AREA: 103455 m <sup>2</sup>
DECLINACAO: 18° 50' W
PERIMETRO: 1887
COM. GEN. LID. W. U. E

EPPI (KM 40) PIRE - JMWOGURUP

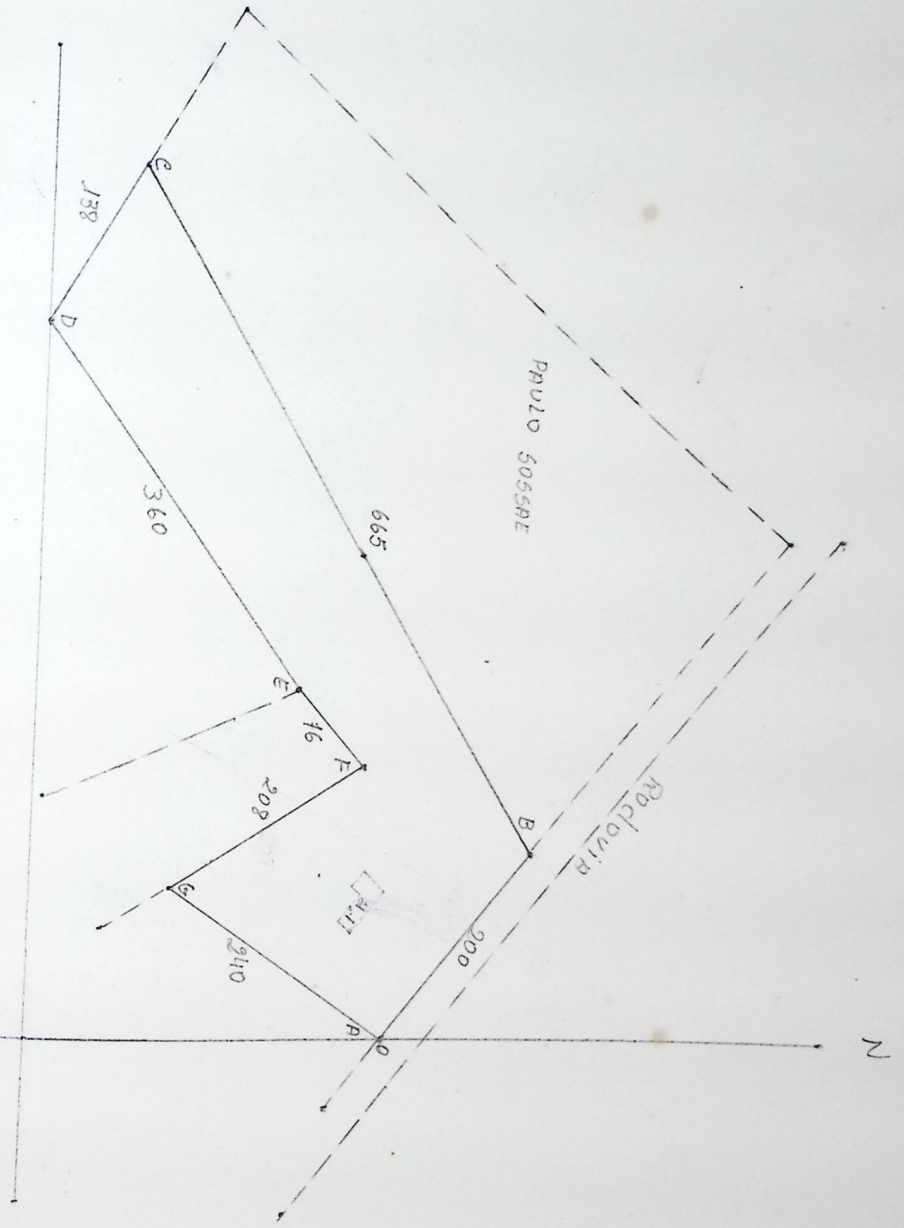

ESCALA: 1:50000  
 DATA: 1984/05/01  
 DECLINACAO: 18°50' W  
 PERIMETRO: 1887  
 NOME: GERARDO PIRE

EFB (KM LI) ATUAL

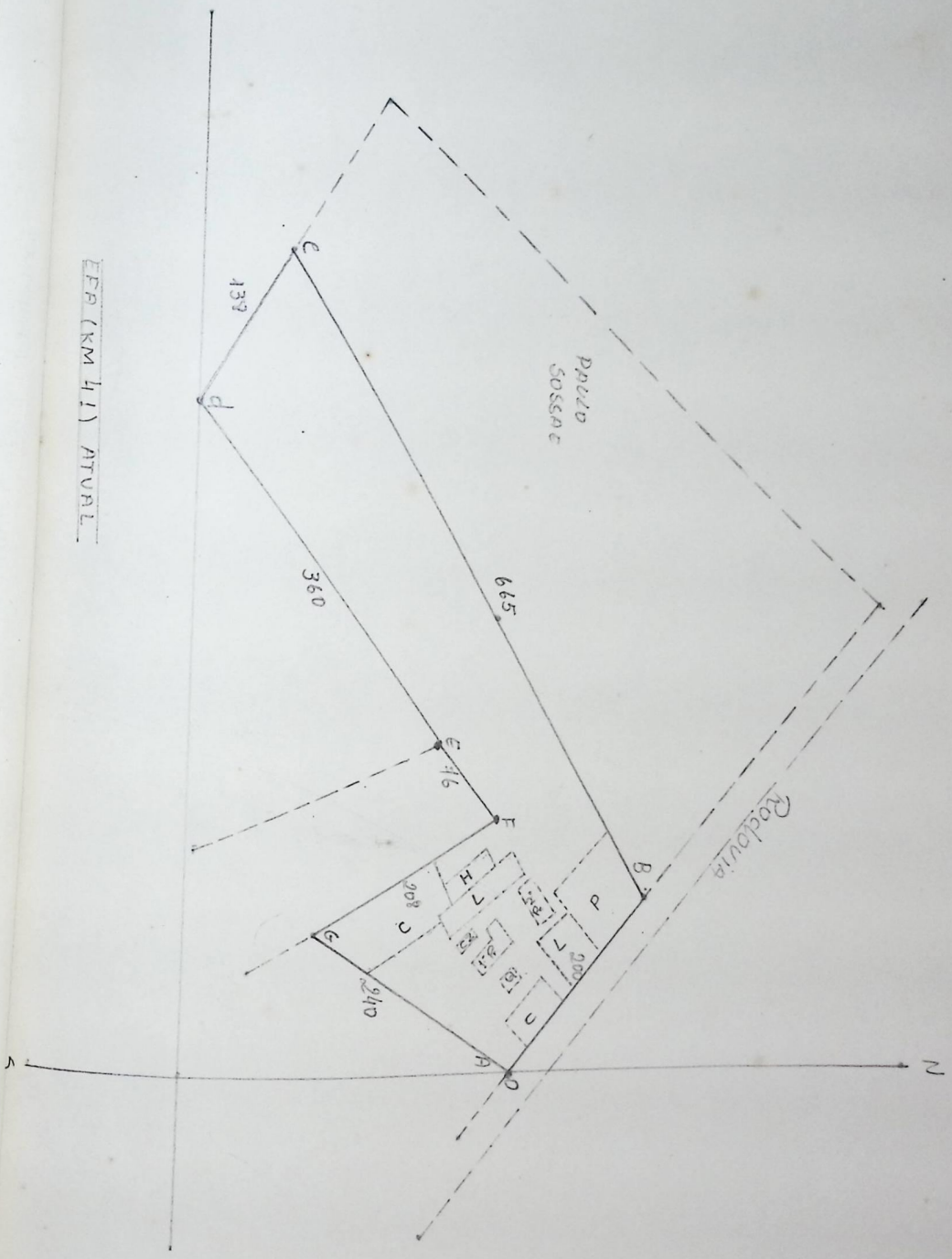

ESCALA: 1:5  
 QREN: 103 45  
 DECLINACAO:  
 PLANIMETRO:  
 ANALE: 66000

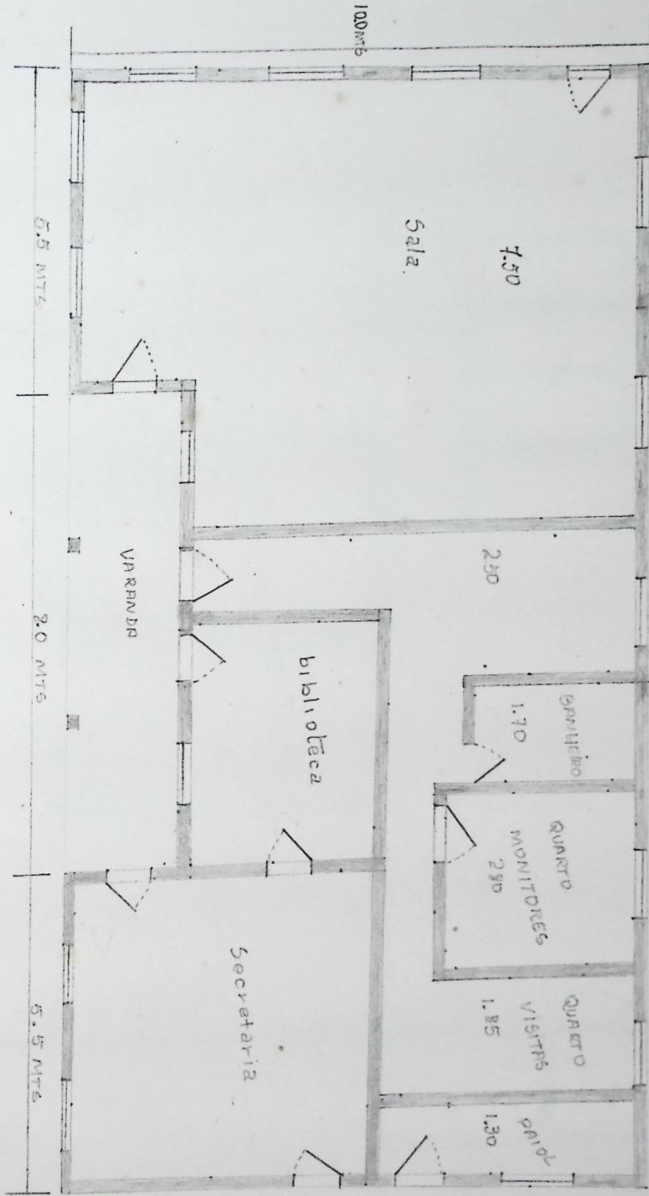

DIRETOR GERAL DO 2º CREGED  
 ESCOLA DA FAMILIA AGRICOLA DO KM 41

ESCALA:  
 1:100  
 NOME: GERARDO

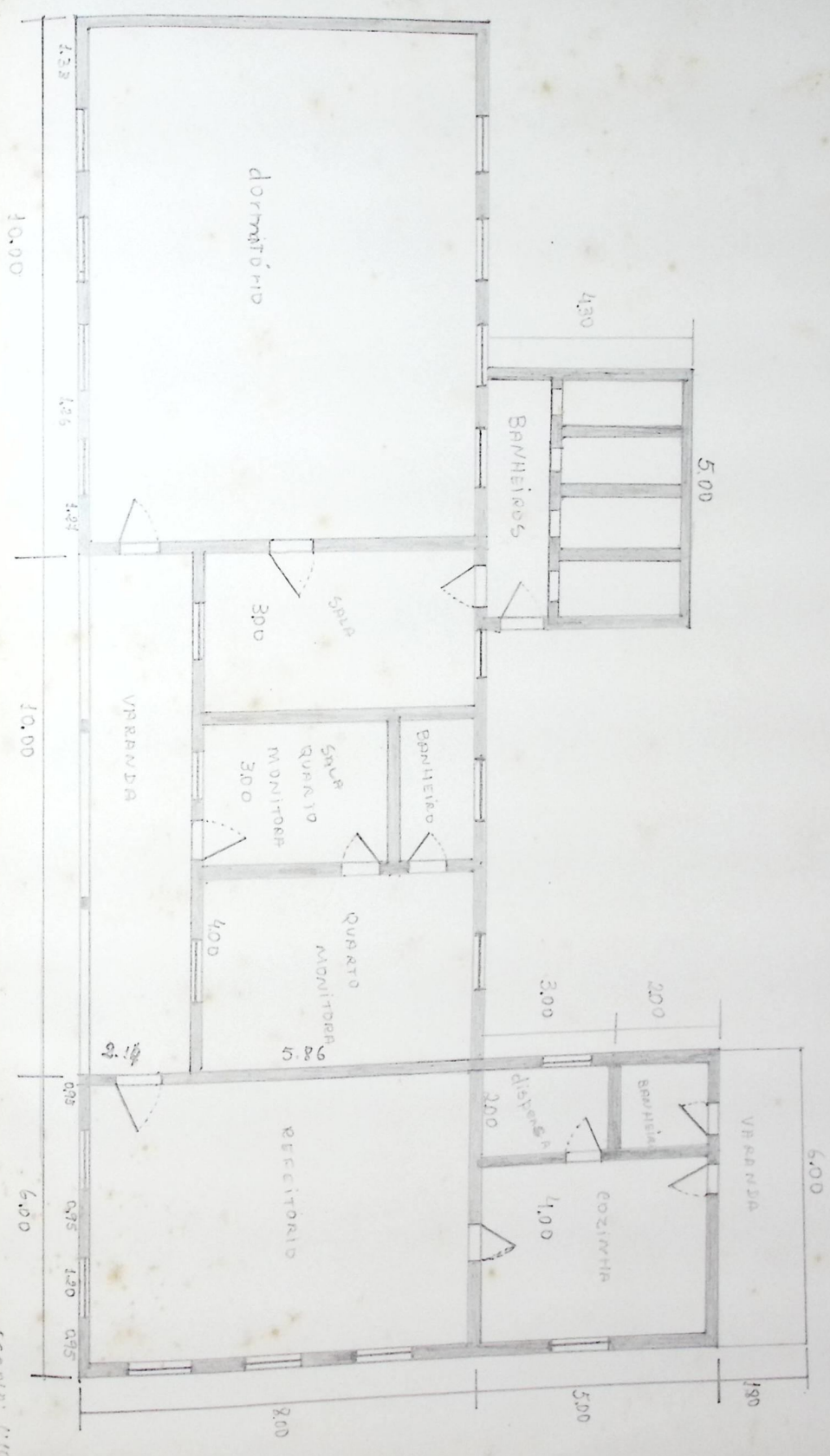

PROJETO DE ARQUITETURA DA CASA DE F. C. DOMESTICA DO K. 14

ESCALA: 1/100  
MONT. GEN. 1/100