

# **MEPES**

**MOVIMENTO DE EDUCAÇÃO PROMOCIONAL DO ESPÍRITO SANTO**

**documento  
síntese da pesquisa  
sócio - econômica  
aplicada no  
município de  
iconha**

**1968**

**Pesquisa Sócio-Econômica Aplicada no  
Município de Iconha**

**Julho, 1969**

**Nazira Abrahão da Costa  
Assistente Social**

**Publicação do Movimento de Educação  
Promocional do E.Santo  
Praça Anchieta, 1 - Fone - 4  
Anchieta E.Santo**

**Colaboraram com a presente Pesquisa as seguintes Entidades:**

- I - Legião Brasileira de Assistência - (Subvenções)
- II - Comissão de Planejamento da Universidade do Estado - (Confecção dos Gráficos)
- III - ACARES - (Serviço Gráfico)
- IV - Associação dos Amigos do Estado do E.Santo, com séde em Pádua - Itália.

## **Pesquisa Sócio-econômica aplicada no Município de Iconha**

- 1 - Objetivos** - Obter dados relativos à situação sócio-econômica do município de Iconha, tendo em vista seu desenvolvimento através de uma ação comunitária.
- 2 - Âmbito da Pesquisa** - População inserida na zona Urbana, Suburbana e parte da população Rural.
- 3 - Divisão do Município** - 5 setores Urbanos  
5 setores Suburbanos  
22 setores Rurais
- 4 - Processo Aplicado** - tipo Censo - através do preenchimento de formulários.  
Na Zona Urbana e Suburbana utilizou-se a visita domiciliar; na Zona Rural fez-se a convocação das famílias nas Capelas ou Escolas existentes, através da colaboração dos Presidentes da Igreja.  
Convém salientar que no interior houve grande rejeição ao preenchimento de fichas, constituindo assim um elevado nº de famílias não pesquisadas.
- 5 - Pesquisadores** - Duas Assistentes Sociais; alunos do Ginásio e Escola Normal "José de Paulo Beiriz", os quais foram previamente treinados através de um curso para voluntários.
- 6 - Colaboradores** - Selma Marly Canhim - Assistente Social; Pe. Francisco de Assis Gasmayer - Vigário de Iconha; Presidentes das Capelas da Zona Rural; Legião Brasileira de Assistência; Associação dos Amigos do Estado do E. Santo, com sede em Pádua - Itália.
- 7 - Duração da Pesquisa** - Foi realizada no período de 10 meses interrompidos, devido a necessidade de se iniciar o trabalho em outro Município.
- 8 - Recursos Econômicos** - Para a realização da presente Pesquisa contou-se com Subvenções da LBA.

## Síntese dos dados Pesquisados

- 1 - Situação ambiental do Município
- 2 - Análise e Interpretação dos dados
  - 2-1 - Extrato de Apuração
  - 2-2 - Aspectos Gerais da População
    - 2-2-1 - Distribuição do Universo
    - 2-2-2 - Situação quanto ao Registro
    - 2-2-3 - Composição do Grupo Familiar
    - 2-2-4 - Grau de Parentesco dos Dependentes com o chefe
    - 2-2-5 - Estado Conjugal dos Chefes
    - 2-2-6 - Origem Étnica da Família
    - 2-2-7 - Religião
    - 2-2-8 - Condições de Saúde
    - 2-2-9 - Mortalidade Infantil
  - 2-3 - Situação Educacional
    - 2-3-1 - Relativa as pessoas de 7 anos e mais
    - 2-3-2 - Estudantes temporariamente fora
  - 2-4 - Situação Profissional
    - 2-4-1 - Condição atual de trabalho
    - 2-4-2 - Ocupação das pessoas pertencentes ao ramo da lavoura
    - 2-4-3 - Classificação dos Proprietários
    - 2-4-4 - Aplicação do Produto Cultivado
    - 2-4-5 - Transporte na venda do Produto
  - 2-5 - Emigração dos jovens de 14 a 25 anos
    - 2-5-1 - Sede atual
    - 2-5-2 - Tipo de ocupação
  - 2-6 - Condições de Habitação
    - 2-6-1 - Ocupação
    - 2-6-2 - Tipo
    - 2-6-3 - Nº de Cômodos
    - 2-6-4 - Sistema de Iluminação
    - 2-6-5 - Sistema de abastecimento d'água.

## 1 - Situação Ambiental do Município

O Município de Iconha localiza-se na Zona Itapemirim, uma das 6 zonas fisiográficas em que se divide o Estado do E.Santo. Fica à margem do BR-101 que o liga diretamente à Capital do Estado e à Guanabara. Dista 49 km. da cidade de Cachoeiro de Itapemirim. Sua área é de 298 km<sup>2</sup>. Divide-se em duas zonas: a litorânea e a central. A litorânea é formada de ligeiras planícies com alguns acidentes de quotas pouco elevados. A zona central considerada a mais rica do Município, apresenta forma bastante irregular, com montanhas e profundos vales. Suas principais serras são: venezuela, tapuio e tocaio.

Iconha limita-se ao norte com os municípios de Anchieta e Alfredo Chaves; à leste com Piúma; ao sul e à oeste com os Municípios de Rio Novo do Sul e Itapemirim.

O clima se apresenta variável, semi-úmido. Chuvas fortes são frequentes nos meses de novembro a março.

A população de Iconha é estimada em 8.291 habitantes.

O Município apresenta situação de ambientes rurais comuns a muitas regiões do Estado e do País, caracterizado por: relevo bastante acidentado, escasso desenvolvimento tecnológico, carência de infra-estrutura, práticas agrícolas superadas e baixo rendimento econômico.

Além dos problemas de natureza técnico-econômica, existem obstáculos de outra natureza como: ausência de vida associativa do agricultor, seu isolamento, prevalência do espírito Individualista, desconfiança em relação aos de fora e diante das inovações.

Isso vem constatar que a solução aos problemas da agricultura não depende apenas de novos processos produtivos, mas depende também, de uma ação educativa para o desenvolvimento social do agricultor.

# Alfredo Chaves

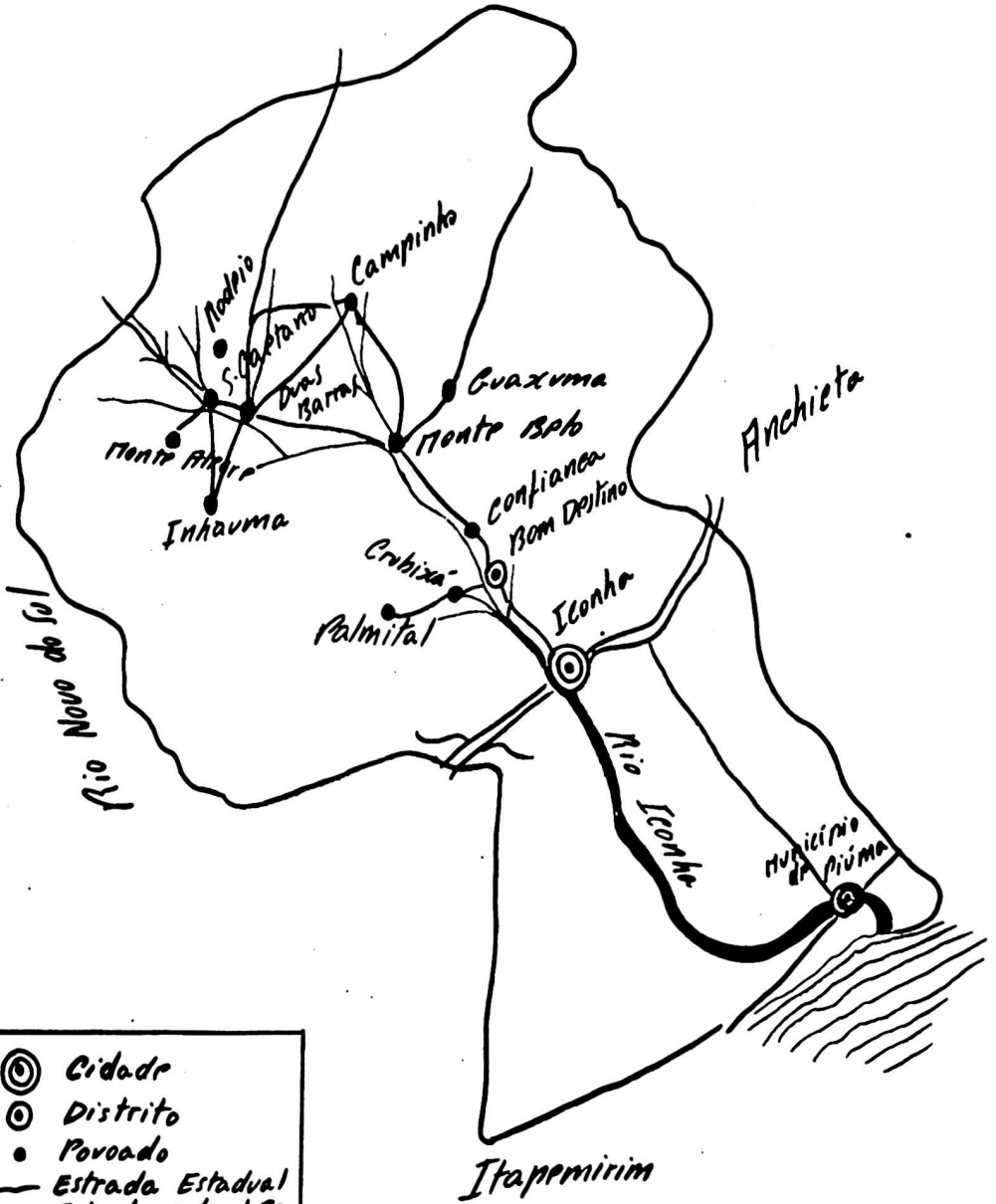

- ⊙ Cidade
- ⊙ Distrito
- Parocho
- Estrada Estadual
- ≡ Estrada Federal-Gr. 103
- Rio
- ≡ Mar

## 2 - Análise e Interpretação dos Dados

### 2-1 - Extrato da Apuração

Famílias enumeradas na Região: 1.320

Famílias Pesquisadas:

Zona Urbana -----	178
Zona Suburbana ----	143
Zona Rural -----	769
Total-----	<u>1.090</u>

Famílias não Pesquisadas:

Zona Urbana -----	1
Zona Suburbana ---	15
Zona Rural -----	214
Total ----	<u>230</u>

A apuração nos levou a constatar que 17,4% das famílias enumeradas na área não foram pesquisadas.

### 2-2 - Aspectos Gerais da População

#### 2-2-1 - Distribuição do Universo

O universo pesquisado compõe-se de 1090 famílias, num total de 6.471 pessoas assim distribuído:

A - Por Sexo - Quadro 1

Sexo	Total		Zona Urbana		Zona Suburbana		Zona Rural	
	Nº	%	Nº	%	Nº	%	Nº	%
Pessoas Pesquisadas	6.471	100,0	1.014	100,0	854	100,0	4.603	100,0
Masculino -----	3.254	50,3	504	49,7	434	50,8	2.316	50,3
Feminino -----	3.217	49,7	510	50,3	420	49,2	2.287	49,7

Na distribuição das pessoas por sexo, registra-se percentuais semelhantes para os dois grupos, ainda que se considere por Zona. A preponderância do grupo masculino em relação ao feminino é mínima, não deixando entretanto de constituir um fenômeno. O mesmo fato se verifica no Município de Rio Novo do Sul, no ano de 1967, onde 50,7% da População pesquisada é também masculina. Tal fenômeno pôde-se registrar ainda no Município de Piúma.

B - Por Idade e Sexo - Quadro 2

Idades	Total		Sexo			
			Masculino		Feminino	
	Nº	%	Nº	%	Nº	%
Pessoas Pesquisadas	6.471	100,0	3.254	100,0	3.217	100,0
Menos de 1 ano -----	118	1,8	59	1,8	59	1,8
De 1 a 4 anos -----	900	14,0	437	13,5	463	14,4
De 5 a 9 anos -----	1.038	16,1	550	17,0	488	15,2
De 10 a 14 anos -----	961	14,9	477	14,7	484	15,0
De 15 a 19 anos -----	714	11,0	338	10,4	376	11,7
De 20 a 29 anos -----	888	13,7	443	13,6	445	13,8
De 30 a 39 anos -----	687	10,6	353	10,8	334	10,4
De 40 a 49 anos -----	449	6,9	216	6,6	233	7,2
De 50 a 59 anos -----	352	5,4	189	5,8	163	5,1
De 60 a 69 anos -----	176	2,7	99	3,0	77	2,4
De 70 e mais -----	98	1,5	50	1,5	48	1,5
Ignorada	90	1,4	43	1,3	47	1,5

No Município, observa-se um maior nº de pessoas compreendidas nas faixas de 1 a 4 anos (14%), 5 a 9 anos (16,1%), 10 a 14 anos (14,9%). Pode-se notar ainda, que 71,5% das pessoas estão incluídas nas faixas até 29 anos, prevalecendo assim o grupo jovem na região. Nas idades superiores, a participação cai sensivelmente no grupo de 60 a 69 anos (1,5%) e no de 70 anos e mais (1,4%).

## PESSOAS PESQUISADAS - QUADRO 2

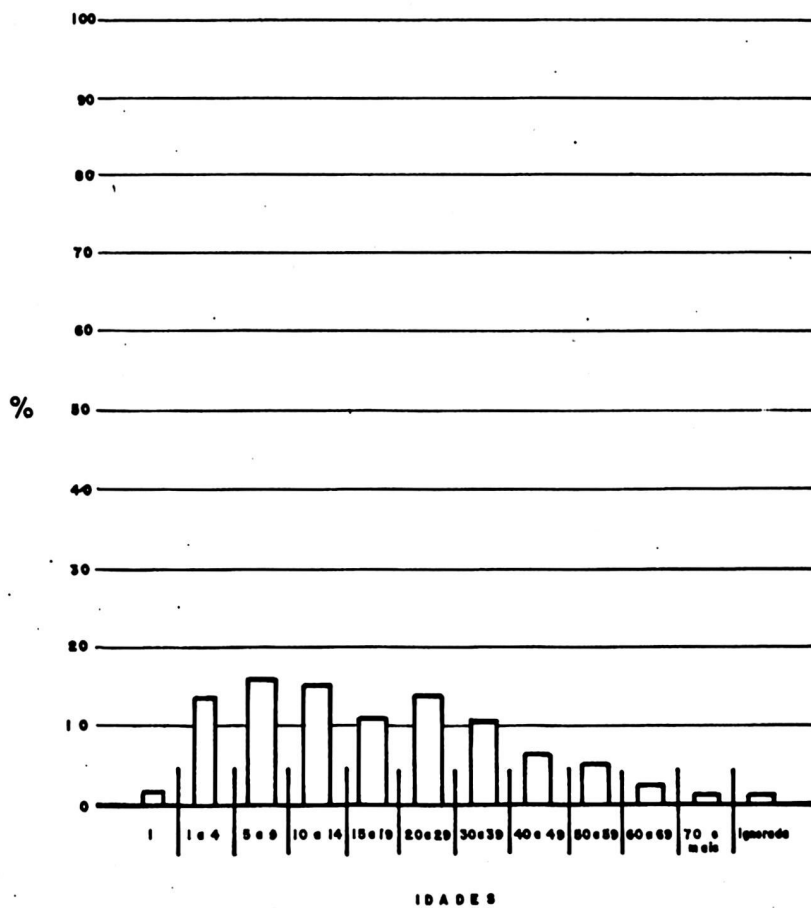

C - Por Idade e Sexo

C-1 - Relativo à Zona Urbana - Quadro 3

Idades	Total		Sexo			
			Masculino		Feminino	
	Nº	%	Nº	%	Nº	%
Pessoas Pesquisadas -----	1.014	100,0	504	100,0	510	100,0
Menos de 1 ano -----	16	1,6	8	1,6	8	1,6
De 1 a 4 anos -----	131	12,9	55	10,9	76	14,9
De 5 a 9 anos -----	168	16,6	89	17,7	79	15,5
De 10 a 14 anos -----	145	14,3	74	14,7	71	13,9
De 15 a 19 anos -----	107	10,5	57	11,3	50	9,8
De 20 a 29 anos -----	141	13,9	67	13,3	74	14,5
De 30 a 39 anos -----	117	11,5	57	11,3	60	11,8
De 40 a 49 anos -----	73	7,2	36	7,1	37	7,2
De 50 a 59 anos -----	59	5,8	34	6,7	25	4,9
De 60 a 69 anos -----	21	2,1	12	2,4	9	1,8
De 70 e mais -----	21	2,1	7	1,4	14	2,7
Ignorada -----	15	1,5	8	1,6	7	1,4

C - 2-Relativo à Zona Suburbana - Quadro 4

Idades	Total		Sexo			
			Masculino		Feminino	
	Nº	%	Nº	%	Nº	%
Pessoas Pesquisadas -----	854	100,0	434	100,0	420	100,0
Menos de 1 ano -----	17	2,0	12	2,8	5	1,2
De 1 a 4 anos -----	136	16,0	70	16,2	66	15,8
De 5 a 9 anos -----	125	14,6	66	15,2	59	14,0
De 10 a 14 anos -----	110	12,9	59	13,6	51	12,1
De 15 a 19 anos -----	84	9,8	37	8,5	47	11,2
De 20 a 29 anos -----	119	13,9	61	14,1	58	13,8
De 30 a 39 anos -----	82	9,6	41	9,4	41	9,8
De 40 a 49 anos -----	65	7,6	29	6,7	36	8,6
De 50 a 59 anos -----	37	4,3	19	4,4	18	4,3
De 60 a 69 anos -----	29	4,0	15	3,4	14	3,4
De 70 e mais -----	15	1,8	9	2,1	6	1,4
Ignorada -----	35	4,1	16	3,7	19	4,5

C - 3 - Relativo à Zona Rural - Quadro 5

Idades	Total		Sexo			
			Masculino		Feminino	
	Nº	%	Nº	%	Nº	%
Pessoas Pesquisadas	4.603	100,0	2.316	100,0	2.287	100,0
Menos de 1 ano -----	85	1,8	39	1,7	46	2,0
De 1 a 4 anos -----	633	13,8	312	13,5	321	14,0
De 5 a 9 anos -----	745	16,2	395	17,1	350	15,3
De 10 a 14 anos -----	706	15,3	344	14,8	362	15,9
De 15 a 19 anos -----	523	11,4	244	10,5	279	12,2
De 20 a 29 anos -----	628	13,6	315	13,6	313	13,7
De 30 a 39 anos -----	488	10,6	255	11,0	233	10,2
De 40 a 49 anos -----	311	6,8	151	6,5	160	7,0
De 50 a 59 anos -----	256	5,6	136	5,9	120	5,2
De 60 a 69 anos -----	126	2,7	72	3,1	54	2,4
De 70 e mais -----	62	1,3	34	1,5	28	1,2
Ignorada -----	40	0,9	19	0,8	21	0,9

2-2-2 - Situação quanto ao Registro - Quadro 6

Especificação	Total		Zona Urbana		Zona Suburbana		Zona Rural	
	Nº	%	Nº	%	Nº	%	Nº	%
Pessoas Pesquisadas	6.471	100,0	1.014	100,0	854	100,0	4.603	100,0
Registradas -----	6.168	95,3	987	97,3	817	95,7	4.364	94,8
Não Registradas ----	299	4,6	25	2,5	37	4,3	237	5,1
Sem Informação ----	4	0,1	2	0,2	-	-	2	0,1

O quadro acima dispensa comentários; o maior índice de pessoas não registradas estão localizadas na Zona Rural.

2-2-3 - Composição do Grupo Familiar - Quadro 7

Especificação	Total		Zona Urbana		Zona Suburbana		Zona Rural	
	Nº	%	Nº	%	Nº	%	Nº	%
Famílias Pesquisadas	1.090	100,0	178	100,0	143	100,0	769	100,0
De 1 a 3 pessoas ---	233	21,4	38	21,3	30	21,0	165	21,4
De 4 a 6 pessoas ---	436	40,0	85	47,8	59	41,3	292	38,0
Mais de 6 pessoas---	421	38,6	55	30,9	54	37,8	312	40,6

(1) Família Pequena - de 1 a 3 pessoas

Família Média - de 4 a 6 pessoas

Família Grande - mais de 6 pessoas.

**SITUAÇÃO QUANTO AO REGISTRO - QUADRO 6**

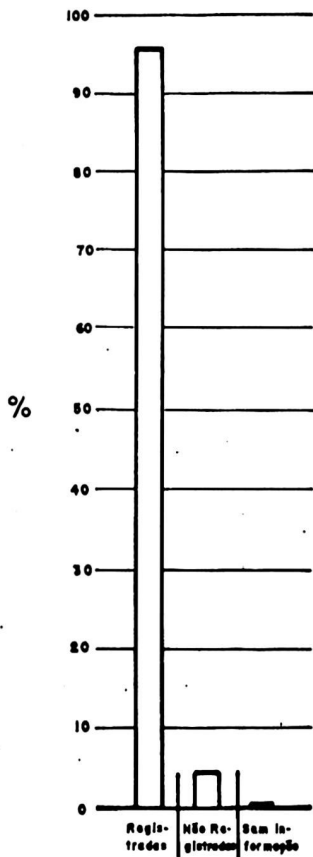

**COMPOSIÇÃO DO GRUPO FAMILIAR - QUADRO 7**

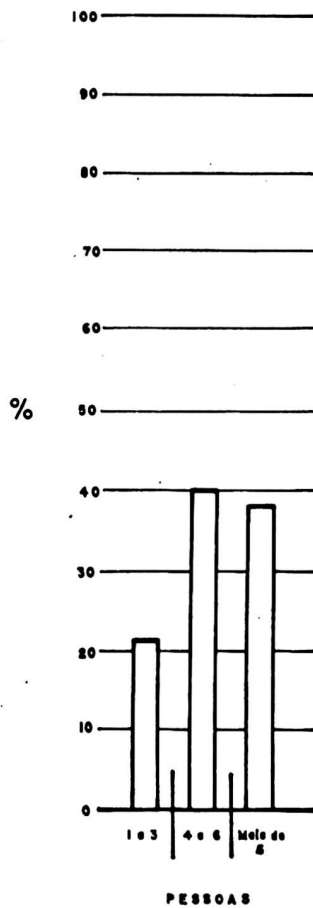

No que diz respeito à composição das famílias por nº de pessoas, observa-se uma maior incidência no grupo que oscila de 4 a 6 pessoas (40%), estando entretanto, o grupo acima de 6 pessoas (38,6%) em situação relativamente proporcional ao anterior. Confrontando-se os dados nas diversas zonas, nota-se que na Zona Urbana e Suburbana, prevalecem as famílias de composição média, enquanto na Zona Rural prevalecem aquelas de composição grande.

#### 2-2-4 - Grau de Parentesco dos dependentes com o Chefe - Quadro 8

Grau de Parentesco	Total		Zona Urbana		Zona Suburbana		Zona Rural	
	Nº	%	Nº	%	Nº	%	Nº	%
Dependentes do Chefe	5.381	100,0	836	100,0	711	100,0	3.834	100,0
Espôsa -----	989	18,3	158	18,9	125	17,6	706	18,4
Filho/a -----	4.136	76,9	608	72,8	537	75,6	2.991	79,0
Pai/Mãe -----	47	0,9	8	1,0	10	1,4	29	0,7
Irmão/ã -----	36	0,7	1	0,1	3	0,4	32	0,8
Tio/a -----	5	0,1	1	0,1	2	0,3	2	0,1
Sobrinho/a -----	13	0,2	3	0,3	4	0,6	6	0,2
Sogra/a -----	10	0,2	7	0,8	1	0,1	2	0,1
Genro/Nora -----	4	0,1	-	-	1	0,1	3	0,1
Cunhado/a -----	5	0,1	1	0,1	-	-	4	0,1
Neto/a -----	45	0,8	15	1,8	5	0,7	25	0,6
Enteado/a -----	44	0,8	24	2,9	7	1,0	13	0,3
Filho de Criação ---	25	0,5	5	0,66	5	0,7	15	0,4
Pessoal Convivente--	22	0,4	5	0,6	11	1,5	6	0,2

#### 2-2-5 - Estado Conjugal dos Chefes - Quadro 9

Estado Conjugal	Total		Zona Urbana		Zona Suburbana		Zona Rural	
	Nº	%	Nº	%	Nº	%	Nº	%
Chefes Pesquisados--	1.090	100,0	178	100,0	143	100,0	769	100,0
Casados -----	1.006	92,2	162	91,0	131	91,6	713	92,7
Viúvos -----	66	6,1	13	7,3	11	7,7	42	5,5
Solteiros -----	18	1,7	3	1,7	1	0,7	14	1,8

Dentre os Chefes pesquisados, 92,2% são casados, 6,1% viúvos e 1,7% solteiros.

#### 2-2-5 - Chefes Casados segundo o tipo de União - Quadro 10

Tipo de União	Total		Zona Urbana		Zona Suburbana		Zona Rural	
	Nº	%	Nº	%	Nº	%	Nº	%
Chefes Casados -----	1.006	100,0	162	100,0	131	100,0	713	100,0
Casamento Civil e Religioso -----	756	75,2	143	88,3	98	74,8	515	72,2
Casamento Só Civil---	69	6,8	7	4,3	6	4,6	56	7,8
Casamento Só Religioso -----	143	14,2	6	3,7	12	9,2	125	17,5
União Marital -----	38	3,8	6	3,7	15	11,4	17	2,4

## CHEFES CASADOS SEGUNDO O TIPO DE UNIÃO - QUADRO 10

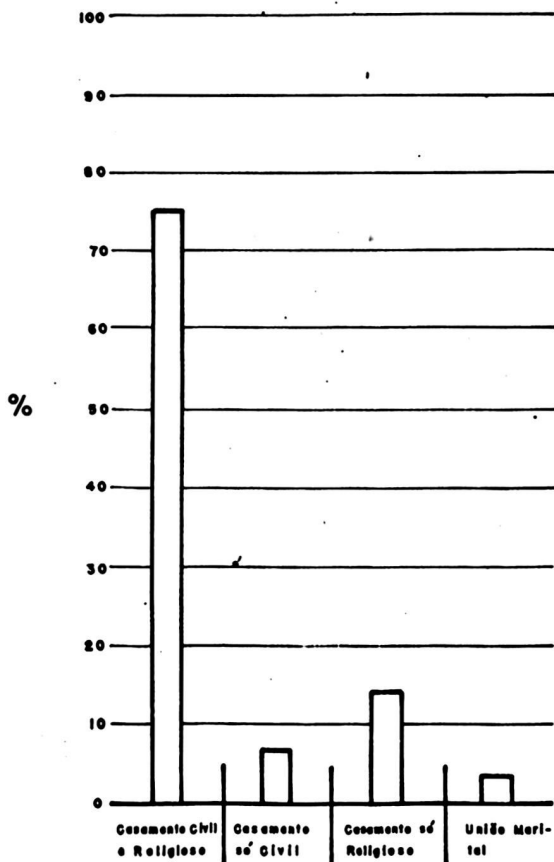

Quanto ao tipo de união dos chefes casados, observa-se que no Município, prevalece o casamento civil e religioso (75,2%); não sendo todavia inexpressivo, o índice de chefes casados só no religioso (14,2%), concentrados principalmente na Zona Rural. Os chefes casados, só no civil, representam 6,8%, também concentrados em grande parte na Zona Rural. A quota dos que vivem maritalmente é relativamente pequena (3,8%). É interessante observar ainda, que na Zona Urbana, o tipo de casamento não varia, prevalecendo quase que em geral o casamento misto.

#### 2-2-6 - Origem Étnica da Família - Quadro 11

Origem da Família	Total		Zona Urbana		Zona Suburbana		Zona Rural	
	Nº	%	Nº	%	Nº	%	Nº	%
Famílias Pesquisadas	1.090	100,0	178	100,0	143	100,0	769	100,0
Brasileira -----	492	45,2	121	68,0	81	56,6	290	37,7
Italiana -----	544	49,9	42	23,6	54	37,8	448	58,2
Alemã -----	29	2,7	5	2,8	5	3,5	19	2,5
Suíça -----	2	0,2	--	-	-	-	2	0,3
Outras Nações -----	23	2,1	10	5,6	3	2,1	10	1,3

(1) Considerada a origem do Chefe.

## ORIGEM ÉTNICA DA FAMÍLIA - QUADRO II

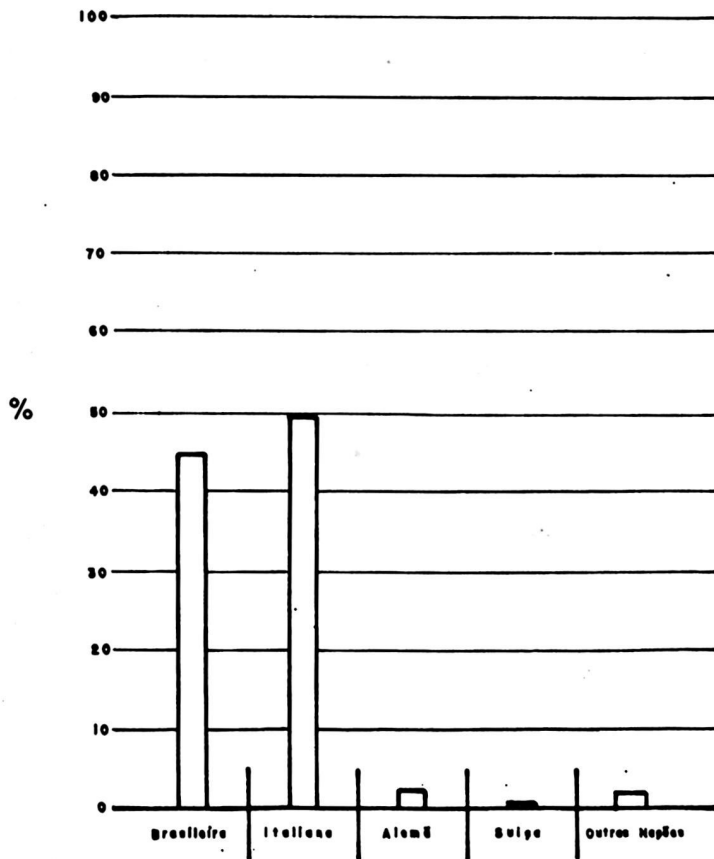

Entre as famílias pesquisadas, prevalece a origem Italiana (49,9%) chegando mesmo a ultrapassar a origem brasileira (45,1%).

2-2-7 - Religião - Quadro 12

Religião	Total		Zona Urbana		Zona Suburbana		Zona Rural	
	Nº	%	Nº	%	Nº	%	Nº	%
Pessoas Pesquisadas	6.471	100,0	1.014	100,0	854	100,0	4.603	100,0
Católica -----	6.343	98,0	986	97,2	833	97,6	4.524	98,3
Batista -----	90	1,3	25	2,5	15	1,8	50	1,1
Presbiteriana ----	-	-	-	-	-	-	-	-
Pentecoste -----	23	0,4	1	0,1	2	0,2	20	0,4
Outros ramos do Pro- testantismo -----	-	-	-	-	-	-	-	-
Culto Espírita -----	-	-	-	-	-	-	-	-
Outras Religiões ---	4	0,1	-	-	4	0,4	-	-
Sem Religião -----	-	-	-	-	-	-	-	-
Sem Informação ----	11	0,2	2	0,2	-	-	9	0,2

Conforme revelam os dados acima, a população pesquisada é na maioria católica (98%); o índice de adeptos a outras seitas é baixo, não chegando a constituir um fato digno de nota.

# RELIGIÃO - Quadro 12

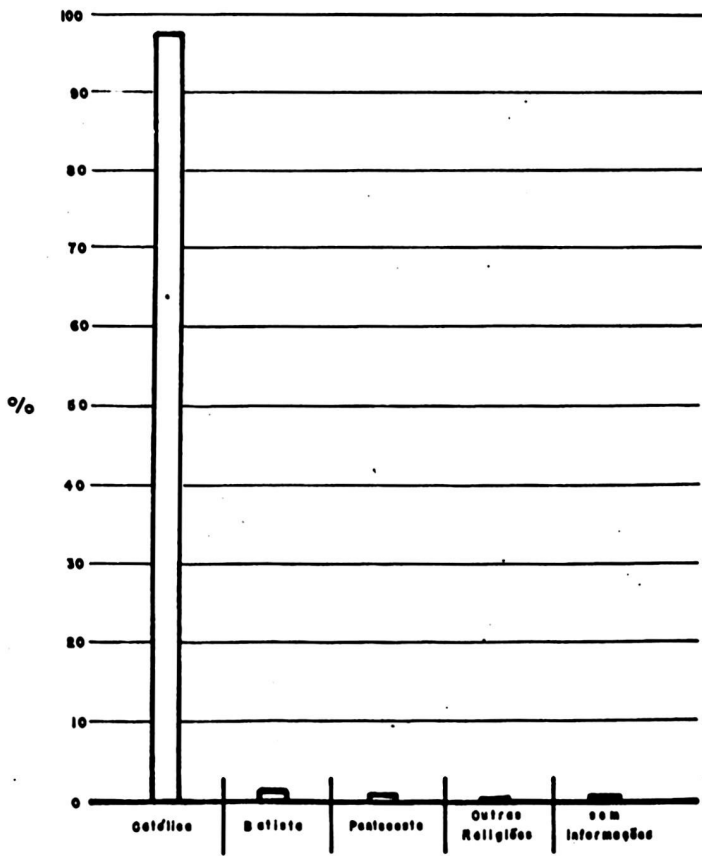

2-2-8 - Condições de Saúde - Quadro 13

Saúde	Total		Zona Urbana		Zona Suburbana		Zona Rural	
	Nº	%	Nº	%	Nº	%	Nº	%
Pessoas Pesquisadas	6.471	100,0	1.014	100,0	854	100,0	4.603	100,0
Boa -----	6.024	93,1	984	97,1	769	90,1	4.271	92,8
Doente -----	447	6,9	30	2,9	85	9,9	332	7,2

(1) Doenças não diagnosticadas

O levantamento efetuado veio constatar uma maior incidência de pessoas doentes inseridas na Zona Rural. Vale esclarecer que, na ocasião em que foi aplicada a pesquisa, o Município não dispunha de nenhuma assistência médica a não ser aquela feita pelo Posto de Saúde.

2-2-9 - Mortalidade Infantil - Quadro 14

Falecidos de 0 a 14 anos nos últimos 5 anos	Total		Zona Urbana		Zona Suburbana		Zona Rural	
	Nº	%	Nº	%	Nº	%	Nº	%
Crianças Falecidas	132	100,0	14	100,0	11	100,0	107	100,0
Sexo Masculino -----	78	59,1	7	50,0	9	81,8	62	57,9
Sexo Feminino -----	54	40,9	7	50,0	2	18,2	45	42,1

(1) Últimos 5 anos: de 1964 a 1968.

# MORTALIDADE INFANTIL

QUADRO - 14

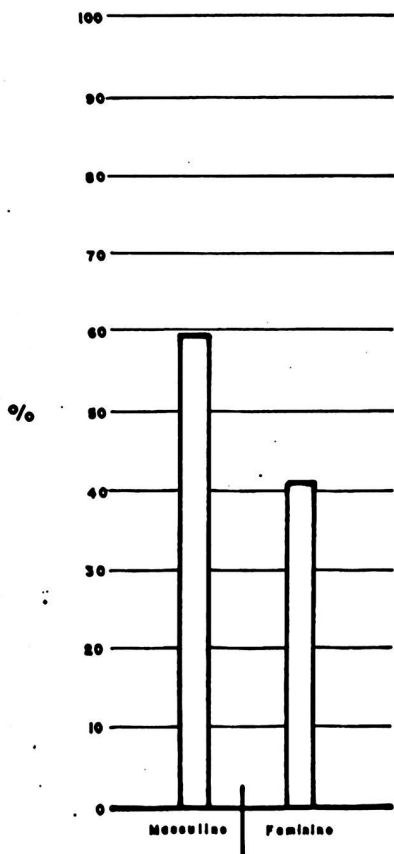

No decorrer dos últimos 5 anos, a mortalidade infantil apresentou situação relativamente ponderável. A Zona de maior incidência é a Rural; o fato deve estar sem dúvida ligado a realidade sócio-econômica do meio rural.

### 2-3 - Situação Educacional

#### 2-3-1 - Relativa as pessoas de 7 anos e mais - Quadro 15

Grau de Instrução	Total		Zona Urbana		Zona Suburbana		Zona Rural	
	Nº	%	Nº	%	Nº	%	Nº	%
Pessoas de 7 anos e mais -----	5.019	100,0	797	100,0	644	100,0	3.578	100,0
Analfabetos -----	1.237	24,6	73	9,1	134	2,8	1.030	28,8
Semi-alfabetizados--	656	13,1	37	4,6	73	11,3	546	15,2
Primário Incompleto	2.183	45,5	340	42,7	277	43,1	1.566	43,8
Primário Completo	626	12,5	162	20,3	94	14,6	370	10,3
Ginásio Incompleto	200	4,0	101	12,7	50	7,8	49	1,4
Ginásio Completo	22	0,4	17	2,1	1	0,1	4	0,1
Colegial	89	1,8	61	7,7	15	2,3	13	0,4
Superior	6	0,1	6	0,8	-	-	-	-

(1) Considerado "Semi-alfabetizado", o indivíduo que sabe ler e escrever pouco, mas que nunca frequentou escola.

# SITUAÇÃO EDUCACIONAL

Pessoas de 7 anos e mais - Quadro 18

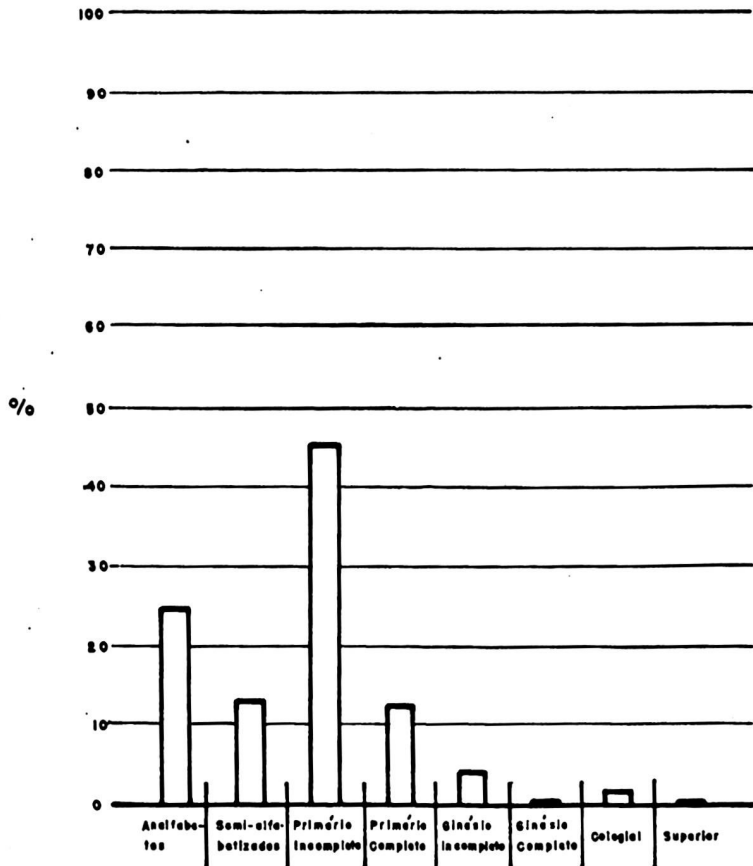

No que se refere ao grau de instrução das pessoas acima de 7 anos, o quadro acima é altamente valioso. Observa-se que o mais elevado dos índices é representado por pessoas cujo grau de instrução é o primário incompleto (43,5%); seguindo-se com percentagens também bastante elevadas, os analfabetos (24,6%) e semi-alfabetizados (13,1%), podendo assim retratar o baixo nível cultural da região, principalmente da Zona Rural. Nota-se ainda, que a situação de instrução se apresenta sempre em nível mais baixo, passando-se da Zona Urbana à Suburbana e Rural.

2-3-2 - Zona de procedência dos Estudantes que se encontram temporariamente fora do Município - Quadro 16

Zona de Procedência	Total	
	Nº	%
Estudantes fora -----	27	100,0
Zona Urbana -----	11	40,7
Zona Suburbana -----	4	14,8
Zona Rural -----	12	44,5

(1) Pessoas incluídas no Grupo Familiar.

2-4 - Situação Profissional

2-4-1 - Condição atual de trabalho das pessoas acima de 12 anos - Quadro 17

Ocupação	Total		Zona Urbana		Zona Suburbana		Zona Rural	
	Nº	%	Nº	%	Nº	%	Nº	%
Pessoas de 12 anos e mais -----	2.207	100,0	287	100,0	235	100,0	1.685	100,0
Lavoura -----	1.632	74,0	37	12,9	100	42,6	1.495	88,7
Pecuária (braçal)----	5	0,2	1	0,3	1	0,4	3	0,2
Indústria (proprietário)	8	0,4	5	1,7	3	1,3	-	-
Indústria (operário)---	5	0,2	2	0,7	-	-	3	0,2
Comércio (proprietário)	72	3,3	44	15,4	18	7,7	10	0,6
Comércio (assalariado)	20	0,9	7	2,4	8	3,4	5	0,3
Construção Civil -----	26	1,2	10	3,5	8	3,4	8	0,5
Transporte -----	87	3,9	33	11,5	21	8,9	33	1,9
Oficinas -----	17	0,8	9	3,1	5	2,1	3	0,2
Serviço Público -----	91	4,1	49	17,2	21	8,9	21	1,2
Profissão Liberal ----	5	0,2	3	1,0	2	0,9	-	-
Serviço Doméstico ---	116	5,3	48	16,7	21	8,9	47	2,8
Biscate -----	52	3,3	13	4,5	10	4,3	29	1,7
Outras Profissões----	71	3,2	26	9,1	17	7,2	28	1,7

(1) Refere-se ao serviço Doméstico remunerado.

O ramo da lavoura reúne praticamente a maioria das pessoas (74%). Isso vem constatar que a agricultura é a principal fonte de mão de obra da região, e conse-...

# OCUPAÇÃO DAS PESSOAS PERTEN- GENTES AO RAMO DA LAVOURA

Quadro - 18

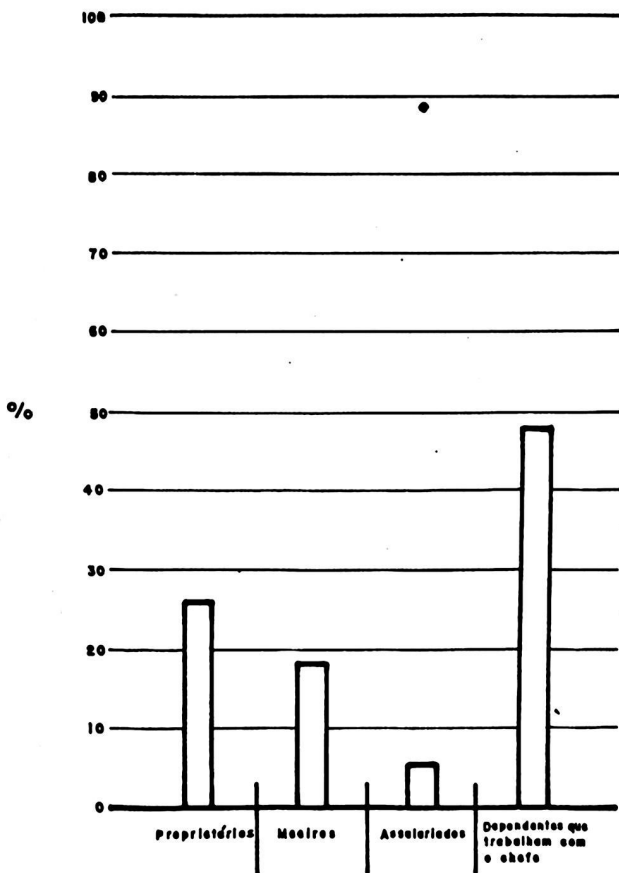

quentemente a principal economia local. Segue-se pela ordem de importância, o serviço doméstico com um percentual de 5,3%, o serviço público com uma quota de 4,1%. O transporte figura com 3,9% e o comércio 3,3%. As demais atividades são representadas por índices pequenos.

#### 2-4-2 - Ocupação das pessoas pertencentes ao ramo da lavoura - Quadro 18

Especificação	Total		Zona Urbana		Zona Suburbana		Zona Rural	
	Nº	%	Nº	%	Nº	%	Nº	%
Agricultores -----	1.632	100,0	37	100,0	100	100,0	1.495	100,0
Proprietários -----	433	26,5	16	43,3	28	28,0	389	26,0
Meiros -----	303	18,6	2	5,4	25	25,0	276	18,5
Assalariados -----	104	6,4	16	43,3	21	21,0	67	4,5
Dependentes que trabalham com o chefe----	792	48,5	3	8,1	26	26,0	763	51,0

(1) Dependentes que trabalham com o chefe: esposa e filhos.

Das pessoas inseridas no ramo da lavoura sobressaem com elevado percentual os dependentes que trabalham com o chefe (48,5%). É portanto bastante significativa a participação do cônjuge feminino e dos filhos na receita familiar, principalmente na Zona Rural. No quadro acima, observa-se ainda, que é elevado o índice de proprietários (26,5%); a parcela dos que trabalham à meia atingiu 18,6%. É relativamente ponderável o índice de assalariados (6,4%).

#### 2-4-3 - Classificação dos Proprietários - Quadro 19

Especificação	Total		Zona Urbana		Zona Suburbana		Zona Rural	
	Nº	%	Nº	%	Nº	%	Nº	%
Proprietários -----	433	100,0	16	100,0	28	100,0	389	100,0
Até 2 alqueires -----	134	30,9	5	31,2	8	28,6	121	31,1
De 2 a 5 alqueires ---	142	32,8	3	18,8	10	35,7	129	33,2
De 5 a 15 alqueires---	123	28,4	3	18,8	3	10,7	117	30,1
De 15 a 50 alqueires--	30	6,9	3	18,8	6	21,4	21	5,4
De 50 a 100 alqueires-	3	0,7	1	6,2	1	3,6	1	0,2
Mais de 100 alqueires	1	0,2	1	6,2	-	-	-	-
Sem Informação -----	-	-	-	-	-	-	-	-

Na região prevalece o pequeno proprietário. O grupo mais representativo é composto de pessoas que dispõem de propriedade de 2 a 5 alqueires (32,8%), seguindo-se o grupo de propriedade até 2 alqueires (30,9%) e o de 5 a 15 alqueires (28,4%).

# CLASSIFICAÇÃO DOS PROPRIETÁRIOS

Quadro 19

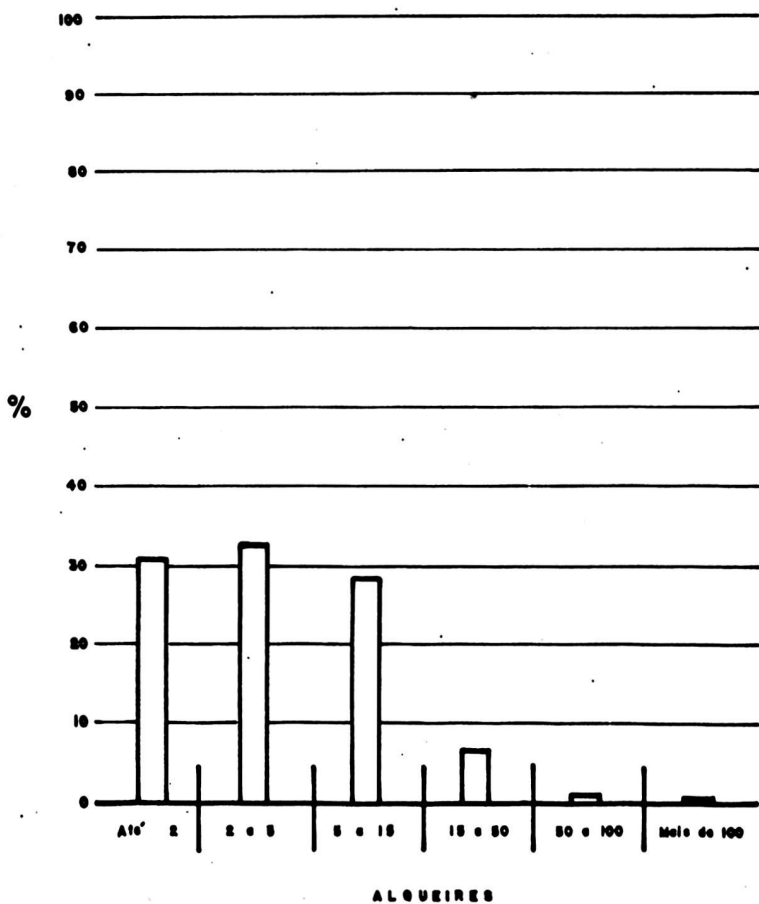

2-4-4 - Aplicação do Produto Cultivado - Quadro 20

Especificação	Total		Zona Urbana		Zona Suburbana		Zona Rural	
	Nº	%	Nº	%	Nº	%	Nº	%
Proprietários e Meeiros -----	736	100,0	18	100,0	53	100,0	665	100,0
Comércio e Consumo-----	430	58,4	7	38,8	18	34,0	405	60,9
Apenas Consumo-----	272	36,0	8	44,5	28	52,8	236	35,5
Sem Informação -----	34	4,6	3	16,7	7	13,2	24	3,6

Na aplicação do produto cultivado, pôde-se constatar que a maioria comerciá o produto (58,4%).

Convém salientar que, entre os produtos mais cultivados, destacam-se por ordem de importância: o milho, a banana, o feijão, o arroz, a mandioca, o café e outros.

2-4-5 - Transporte na Venda do Produto - Quadro 21

Especificação	Total		Zona Urbana		Zona Suburbana		Zona Rural	
	Nº	%	Nº	%	Nº	%	Nº	%
Pessoas que comerciavam o Produto ----	430	100,0	7	100,0	18	100,0	405	100,0
Transporte feito pelo Produtor -----	228	53,0	3	42,8	10	55,6	215	53,1
Transporte feito pelo Comprador -----	202	46,0	4	57,2	8	44,4	190	46,9

**APLICAÇÃO DO PRODUTO CULTIVADO. - Quadro 20**

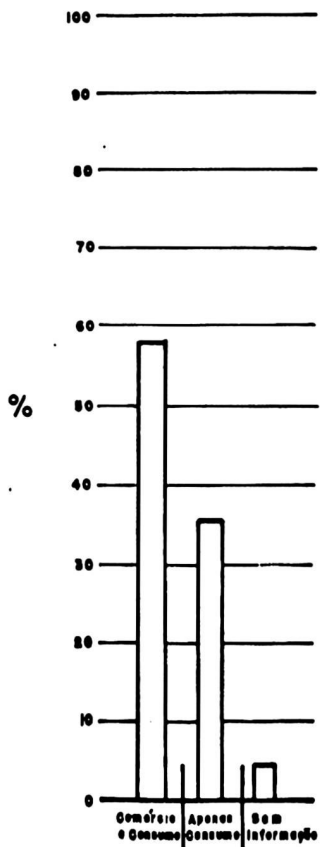

**JOVENS DE 14 A 25 ANOS QUE DEIXARAM O MUNICÍPIO. - Quadro 22**

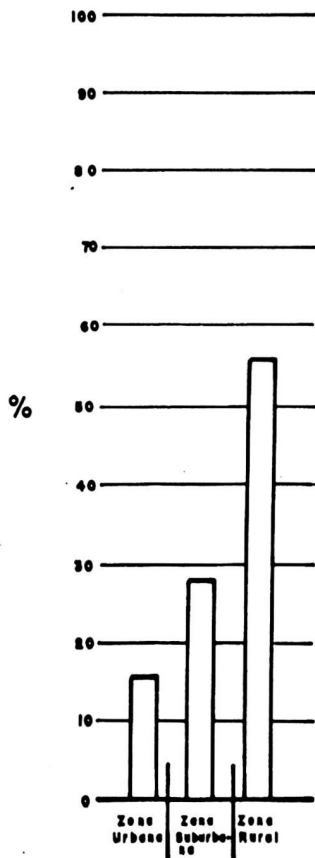

2-5 - Jovens de 14 a 25 anos que deixaram o Município em busca de trabalho  
Quadro 22

Zona de Procedência	Total	
	Nº	%
Jovens radicados fora -----	134	100,0
Zona Urbana -----	21	15,7
Zona Suburbana -----	38	28,3
Zona Rural -----	75	56,0

(1) Pessoas não incluídas no Grupo Familiar.

Dos jovens que deixaram a região em busca de trabalho, a maioria é proveniente da Zona Rural (56%).

2-5-1 - Atual sede dos jovens que deixaram o Município - Quadro 23

Localização	Total		Zona Urbana		Zona Suburbana		Zona Rural	
	Nº	%	Nº	%	Nº	%	Nº	%
Jovens radicados fora	134	100,0	21	100,0	38	100,0	75	100,0
Cachoeiro de Itapemirim -----	14	10,4	1	4,8	3	7,9	10	13,3
Vitória -----	34	25,4	4	19,0	9	23,7	21	28,0
Outros Municípios do Estado -----	31	23,1	4	19,0	9	23,7	18	24,0
Guanabara -----	43	32,1	7	33,4	12	31,6	24	32,0
Minas Gerais -----	2	1,5	2	9,5	-	-	-	-
Outros Estados ----	10	7,5	3	14,3	5	13,1	2	2,7

A emigração dos jovens verifica-se de preferência para os grandes centros; a maioria está concentrada na Guanabara (32,1%), seguindo-se depois Vitória (25,4%).

**ATUAL SÉDE DOS JOVENS QUE DEIXARAM O MUNICÍPIO. — Quadro 23**

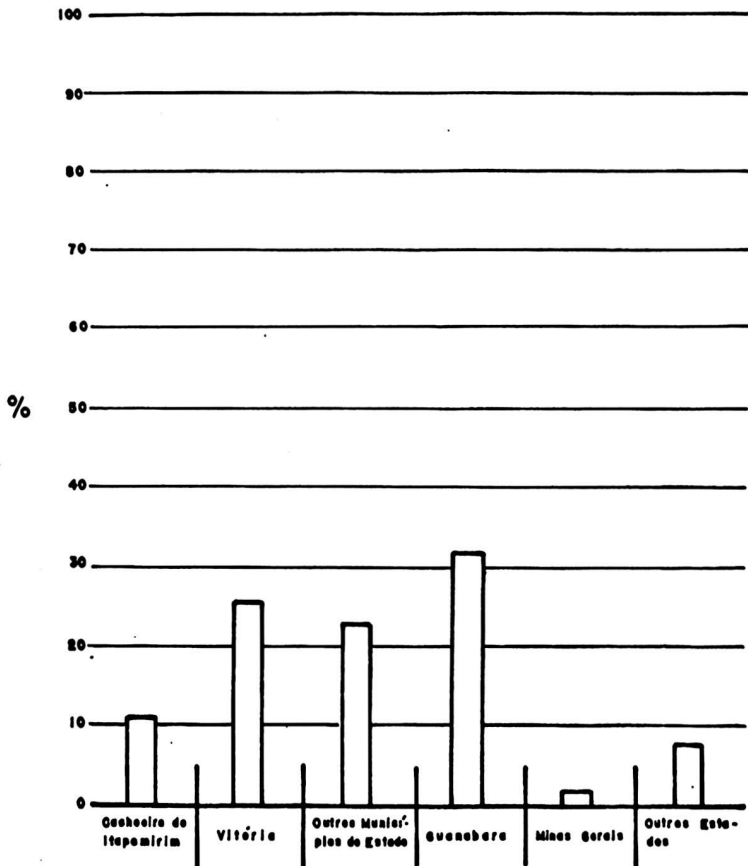

2-5-2 - Tipo de ocupação dos jovens que estão residindo fora do Município.  
Quadro 24

Ocupação	Total		Zona Urbana		Zona Suburbana		Zona Rural	
	Nº	%	Nº	%	Nº	%	Nº	%
Jovens residentes fora -----	134	100,0	21	100,0	38	100,0	75	100,0
Lavoura -----	9	6,7	-	-	5	13,2	4	5,3
Indústria -----	4	3,0	-	-	1	2,6	3	4,0
Comércio -----	26	19,4	5	23,8	7	18,4	14	18,6
Construção Civil ---	1	0,7	-	-	1	2,6	-	-
Transporte -----	12	9,0	1	4,8	3	7,9	8	10,7
Oficinas -----	6	4,5	-	-	1	2,6	5	6,7
Serviço Público ----	3	2,2	3	14,3	-	-	-	-
Profissão Liberal --	4	3,0	-	-	-	-	4	5,3
Serviço Doméstico--	38	28,5	5	23,7	7	23,7	24	32,0
Biscate -----	1	0,7	-	-	1	2,6	-	-
Outras Profissões--	16	11,9	3	14,3	5	13,2	8	10,7
Profissão Ignorada--	14	10,4	4	19,0	5	13,2	5	6,7

(1) Comércio - Subentende-se Comerciante.

No que se refere à condição atual de trabalho dos jovens que deixaram o Município, registra-se maior percentual para o serviço doméstico (28,5%), seguindo-se logo após o comércio (19,4%).

# TIPO DE OCUPAÇÃO DOS JOVENS QUE ESTÃO RESIDINDO FORA DO MUNICÍPIO

Quadro 24

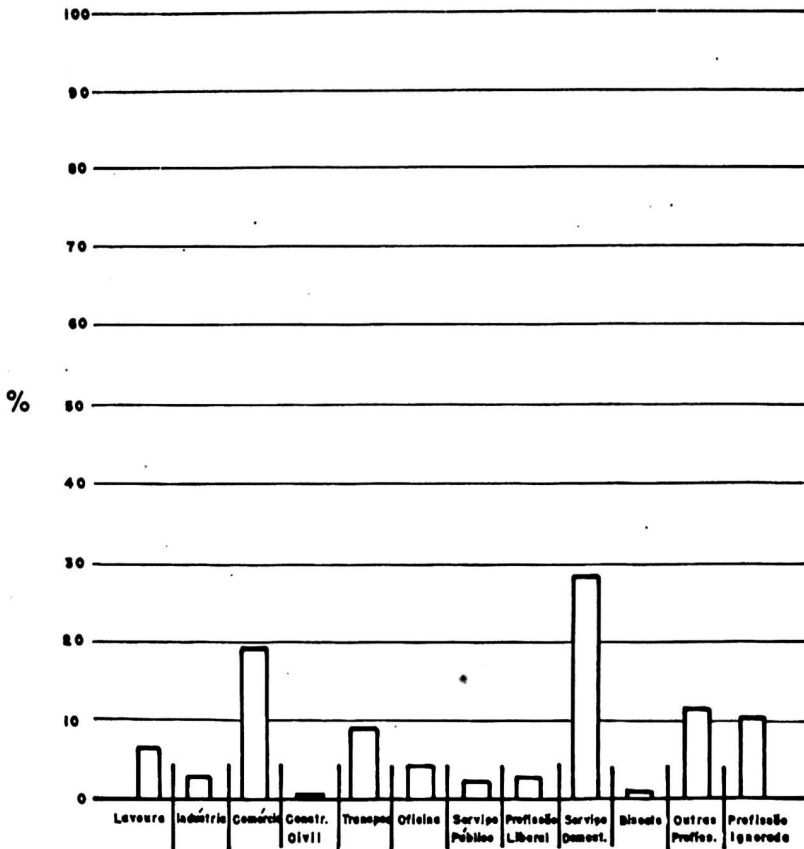

2-6 - Condições de Habitação

2-6-1 - Regime de ocupação da casa - Quadro 25

Especificação	Total		Zona Urbana		Zona Suburbana		Zona Rural	
	Nº	%	Nº	%	Nº	%	Nº	%
Famílias Pesquisadas	1.090	100,0	178	100,0	143	100,0	769	100,0
Própria -----	685	62,9	123	69,1	76	53,1	486	63,2
Alugada -----	79	7,2	33	18,5	29	20,3	17	2,2
Cedida -----	326	29,9	22	12,4	38	26,6	266	34,6

Entre as diversas formas de ocupação da casa, predomina o regime de casa própria, adotado por 62,9% das famílias. Em moradia gratuita residem 29,9%. É relativamente pequena a parcela de famílias que moram em casa alugada (7,2%).

2-6-2 - Tipo de Habitação - Quadro 26

Tipo de Habitação	Total		Zona Urbana		Zona Suburbana		Zona Rural	
	Nº	%	Nº	%	Nº	%	Nº	%
Famílias Pesquisadas	1.090	100,0	178	100,0	143	100,0	769	100,0
Alvenaria -----	344	31,6	164	92,1	70	49,0	110	14,3
Outro tipo -----	746	68,4	14	7,9	73	51,0	659	85,7

(1) Outro tipo: Madeira - Estuque - Material improvisado.

Considerando as famílias pesquisadas, observa-se que a maioria reside em casas construídas à guisa de estuque ou madeira (68,6%), verificando-se maior incidência na Zona Rural.

2-6-3 - Nº de Cômodos - Quadro 27

Nº de Cômodos	Total		Zona Urbana		Zona Suburbana		Zona Rural	
	Nº	%	Nº	%	Nº	%	Nº	%
Famílias Pesquisadas	1.090	100,0	178	100,0	143	100,0	769	100,0
1 Cômodo -----	7	0,6	1	0,6	1	0,7	5	0,7
2 Cômodos -----	32	0,9	1	0,6	4	2,8	27	3,5
3 Cômodos -----	97	8,9	3	1,7	16	11,2	78	10,1
4 Cômodos -----	230	21,1	12	6,7	25	17,5	193	25,1
5 Cômodos -----	212	19,5	13	7,3	33	23,1	166	21,6
Mais de 5 Cômodos --	512	47,0	148	83,1	64	44,7	300	39,0

2-6-4 - Sistema de Iluminação da Casa - Quadro 28

Iluminação da Casa	Total		Zona Urbana		Zona Suburbana		Zona Rural	
	Nº	%	Nº	%	Nº	%	Nº	%
Famílias Pesquisadas	1.090	100,0	178	100,0	143	100,0	769	100,0
Rêde Elétrica -----	282	25,9	153	86,0	71	49,7	58	7,6
Gerador -----	177	16,2	2	1,1	1	0,6	174	22,6
Querosene -----	631	57,9	23	12,9	71	49,7	537	69,8

No quadro acima, registra-se maior percentual para as famílias que fazem uso do querosene (57,9%); a iluminação elétrica beneficia apenas 25,9% dos domicílios familiares. E de certo modo elevada a proporção de famílias que fazem uso do Gerador (16,2%).

2-6-5 - Sistema de Abastecimento d'água - Quadro 29

Água	Total		Zona Urbana		Zona Suburbana		Zona Rural	
	Nº	%	Nº	%	Nº	%	Nº	%
Famílias Pesquisadas	1.090	100,0	178	100,0	143	100,0	769	100,0
Encanada -----	426	39,1	170	95,5	72	50,4	184	23,9
Sub-Solo -----	644	59,1	5	2,8	54	37,7	585	76,1
Bica Pública -----	20	1,8	3	1,7	17	11,9	-	-

(1) A água encanada na Zona Rural não faz parte da rede geral.

A parcela de famílias que dispõem de água encanada em suas residências, corresponde a 39,1%. Mais da metade serve-se de água de nascentes, poços etc. (59,1%). E de pouca importância o índice registrado para as famílias que fazem uso da bica pública (1,8%).

**SISTEMA DE ILUMINAÇÃO DA CASA. — Quadro 28**

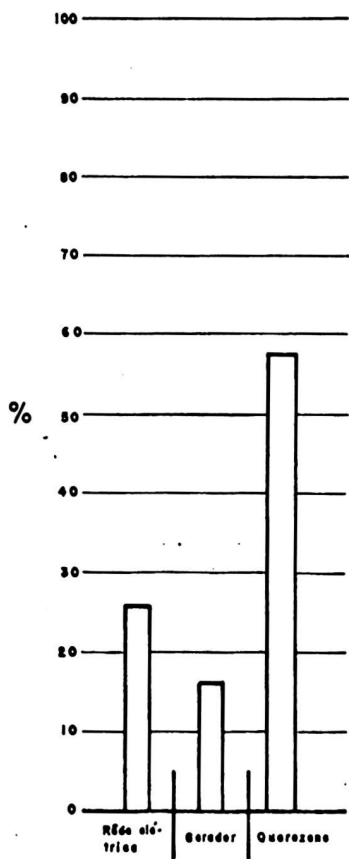

**SISTEMA DE ABASTECIMENTO D'ÁGUA.- Quadro 29**

