

SECRETARIA

VI SEMANA DA

AD

PREFEITURA MUNICIPAL DE ANCHIETA – ES
SECRETARIA MUNICIPAL DE AGRICULTURA, PESCA E
ABASTECIMENTO

RELATÓRIO
VI SEMANA DA AGRICULTURA FAMILIAR DE ANCHIETA

ANCHIETA- ES, JULHO DE 2012



SEMANA DA AGRICULTURA FAMILIAR

**UM PASSO ESTRATÉGICO PARA O
DESENVOLVIMENTO DE ANCHIETA**

**"De Agricultor(a) em Agricultor(a), vamos coroar
a terra de paz, verde, água, alimento e fé."**

"Uma década de reflexão e ação sobre o meio rural de Anchieta"

**13 a 15 de julho de 2012
Praça São Pedro de Anchieta-ES**

RELATÓRIO DE ATIVIDADES DA VI SEMANA DA AGRICULTURA FAMILIAR DE ANCHIETA

**“UMA DÉCADA DE REFLEXÃO E AÇÃO
SOBRE O MEIO RURAL DE ANCHIETA”**

JULHO DE 2012

Programação Técnica – 13 à 15/06/12 e 03/07/12

Programação Festiva e Cultural – 13 à 15/07/12

ANCHIETA - ES

REALIZAÇÃO:

SINDICATO DOS TRABALHADORES RURAIS DE ANCHIETA E PIÚMA

PREFEITURA MUNICIPAL DE ANCHIETA

INCAPER

MEPES

COMUNIDADES, ASSOCIAÇÕES E LIDERANÇAS RURAIS

ADMINISTRAÇÃO 2009/2012

EDIVAL JOSÉ PETRI

PREFEITO MUNICIPAL DE ANCHIETA

PAULA LOUZADA MARTINS

VICE-PREFEITA MUNICIPAL DE ANCHIETA

GEOVANI BISSA MERIGUETE

SECRETÁRIO MUNICIPAL DE AGRICULTURA, PESCA E ABASTECIMENTO

MÁRCIO DE SOUZA CAETANO

GERENTE OPERACIONAL DE DESENVOLVIMENTO DA PESCA E
AQUICULTURA

MARTA REGINA BOLDRINI

COORDENADORA DE ESCRITÓRIO DE SERVIÇOS GERENCIAIS

EQUPE TÉCNICA - ADMINISTRATIVA

ALEXANDRA TEIXEIRA FLORENTINO

VIRGINIA CORREA GARCIA

VÁLBER JOSÉ SALARINI

CONSUELO ROVETTA

NÚBIA BARCELOS

DIANA E SILVA PETRI BRILHANTE

DONIZETE FERREIRA CARDOSO

JOÃO BATISTA NUNES BRANDÃO

MARCELA MARCHIORI PETRI

PEDRO LORENCINI

ROLIDEI FERREIRA GOMES SOARES

GLAUCIO MOZER OLIVEIRA

JÚLIO CÉSAR NUNES BRANDÃO

REGINA ASSUNTA PETRI

FABRICIA SENA BELSHOFF

CÉLIA NUNES EWALD

FERNANDO FLORES MARTINS

ISAURA MARIA NOGUEIRA

GUSTAVO MARCHEZI BONO

APARECIDA DA SILVA BRANDÃO

JÉSIUS MONTAGNOLI LYRIO

ANTÔNIO CARLOS R. REBOUÇAS

APRESENTAÇÃO

“Há um interesse geral em reintegrar uma racionalidade ecológica à produção agrícola, e em fazer ajustes mais abrangentes na agricultura convencional, para torná-la ambiental, social e economicamente viável e compatível”

(Altieri, 2000).

Sabendo-se que assim como em todo o Brasil a agricultura familiar de Anchieta, encontra grandes desafios para se enquadrar neste novo modelo de desenvolvimento sustentável, frente a grandes projetos que se apresentam para um desenvolvimento industrial, necessitando ainda mais de políticas públicas que contribuam para o fortalecimento da agricultura familiar que é a grande responsável em produzir o alimento para a população. Em Anchieta a fim de desenvolver a agricultura familiar criamos a SEMANA DA AGRICULTURA FAMILIAR, que pretendemos realizar sua VI edição, com a finalidade de servir como:

- **Vitrine da agricultura familiar.**

A Semana da Agricultura familiar de Anchieta, promoveu uma política de interação da Comunidade de Anchieta, proporcionando uma relação com outros setores da sociedade, criando um dinamismo de reconhecimento deste setor como elemento fundamental no desenvolvimento sócio, econômico, ambiental do município, possibilitando uma maior visibilidade á produção agrícola , artesanais , artística, educacionais, econômica, culturais e política da agricultura familiar, através da exposição de produtos, degustação, painel de debates, apresentações de expressões regionais da cultura rural tradicional.

No desenvolvimento desta ação surgiu uma grande força em Anchieta, a agricultura familiar se organizou e consolidou sua marca em Anchieta “Agricultura Familiar um Passo Estratégico para Desenvolvimento Rural”. Na busca de apresentar o rural para o urbano no município muitas foram as conquistas, pois havia ainda uma distância entre as entidades vinculadas aos agricultores que se estreitou neste momento, bem como foram resgatados costumes culturais esquecidos pelas famílias, que além de resgates culturais, tornaram-se grandes atividades geradoras de renda, alavancando a feira municipal que antes da Semana da Agricultura Familiar contava apenas com três feirantes e pós semana da agricultura ampliou-se para vinte e três feirantes, que por sua vez sensibilizou o poder público municipal que investiu em um espaço adequado e organizado no qual contamos com 45 feirantes atualmente nas feiras do sábado e posteriormente criaram-se outro espaço de comercialização às quartas-feiras com mais 30 feirantes. O ponto mais importante é que a maioria dos feirantes que fazem feira atualmente se motivou a partir de uma primeira experiência de comercialização na Semana da Agricultura.

- **Capacitação técnica**

O Fortalecimento da gestão social das propriedades rurais implica na organização, planejamento e controle social por parte dos agricultores familiares em todas as dimensões do desenvolvimento sustentável.

A Capacitação é necessária, neste novo momento, para qualificar compreensão das concepções entre as dimensões e seus significados, sobretudo numa perspectiva de desenvolvimento rural sustentável.

A Semana da Agricultura Familiar proporcionou momentos de capacitação técnica específicas para cultura do café, pecuária, banana, flores, silvicultura e oleicultura. Estas capacitações são desenvolvidas por meio de visitas técnicas, demonstrando os projetos bem sucedidos dos municípios dando visibilidade as ações da SEMAPA, prática esta que aproxima os produtores as novas tecnologias, com embasamento teórico e com a vivência na prática.

- **Desenvolvimento do Associativismo e Cooperativismo/ Cadeia produtiva**

A Semana da Agricultura Familiar promove ações concretas nos sentido do fortalecimento das redes existentes, produtivas e não produtivas, no fortalecimento do cooperativismo solidário, na coesão das entidades e organização parcerias e na formação de agentes de desenvolvimento.

A Dinamização econômica do município de Anchieta, implica na ampliação, fortalecimento e diversificação de negócios, das organizações associativismo e cooperativismo,. Destacamos em Anchieta , a Associação de Produtores de Banana e outros produtos agrícolas e da agroindústria de Anchieta- APROBANA, (Responsável pela venda para alimentação escolar do município de Anchieta e nos municípios vizinhos), A Associação das Mulheres da Prata, A Associação Mulheres de Joeba, A Associação “Vale Viver Corindiba”, e vários outros grupos

- **Espaço de Comercialização e divulgação**

A produção de alimentação deste dos primórdios, vem sendo feito pelos nossos antepassados. A capacidade de a agricultura familiar gerar posto de trabalho e sua eficiência produtiva contesta a visão que sobrevaloriza os efeitos das economias de escala na agricultura. A agricultura familiar promove ocupação mais equilibrada do território nacional e por meio da funcionalidade e da pluriatividade impulsiona diferentes atividades econômicas e o desenvolvimento territorial.

A comercialização sempre foi o grande gargalo, onde alguns setores são controlados por poucas empresas; surgindo a figura do atravessador, sendo este responsável pelo enfraquecimento do sistema produtivo. No município de Anchieta, a Semana da Agricultura Familiar possibilitou a inserção dos agricultores familiares na inclusão de programas de venda direta sendo de cunho municipal, as feiras livres com total infraestrutura e os programas vendam direta para alimentação escolar (30%) e PAA.

- **Desenvolvimento e sustentabilidade**

O desenvolvimento para construir “Anchieta rural que queremos” passa para um compromisso pactuado entre o município e a sociedade civil, estabelecendo uma relação ajustada ao objetivo estratégico de superar as desigualdades sociais e regionais, afirmando e valorizando as diversas expressões culturais. Planejar coletivamente, promover recursos e criar espaços de participação política igualitária entre mulheres,

homens e jovens, numa perspectiva de construção para que as comunidades rurais contribuam no planejamento, execução, monitoramento e avaliação de políticas públicas. Neste sentido a Semana da Agricultura, contribuiu para construção de uma Política de Desenvolvimento Rural Sustentável e solidário com a participação do poder público e a sociedade civil tornando o Anchieta Rural um espaço com mais democracia e cidadania.

De forma que as ações realizadas com os agricultores se concretizam com efetividade, uma vez que eles são co-autores, ou seja, participam da elaboração e posteriormente implantam, favorecendo a SEMAPA com ações desenvolvidas com planejamento, neste contexto são desenvolvidas ações de geração de emprego e renda, como apoio as agroindústrias com equipamentos e fortalecimento das políticas de comercialização, implantação de projetos pilotos de apoio ao desenvolvimento das mais diversas atividades de cultivos (feijão, milho, café, flores, frutas, banana, aipim, inhame, etc), programas de melhoria da qualidade do solo incentivando a prática de análise de solo, doação de calcário e recomendações de adubação e calagem de solo, subsídio na prática de preparo de solo por meio de um programa de mecanização agrícola, subsídio aos produtores com projetos de mudas de comprovada qualidade de café, pupunha, frutas, eucalipto e sementes de feijão e milho. Todas estas ações são acompanhadas e assessoradas pelo programa de assistência técnica e extensão rural municipal.

Todas as ações desenvolvidas estão sempre amparadas pelos pilares da sustentabilidade, no qual as praticas agrícolas estão sempre sendo orientadas no principio das agroecologia, e assim também são realizadas atividades de educação ambiental, bem como recuperação de áreas degradadas e de nascentes.

Dessa forma Semana da agricultura Familiar se tornou um grande instrumento para o desenvolvimento sustentável de Anchieta, capaz de manter as famílias no campo com qualidade de vida e cobertos de oportunidades.

OBJETIVOS

- ⇒ Avaliar, debater e propor as políticas públicas que tange a realidade da Agricultura Familiar de Anchieta;
- ⇒ Criar um ambiente que demonstre a riqueza cultural do meio rural de Anchieta;
- ⇒ Estimular a troca de experiências;
- ⇒ Expor, divulgar e comercializar os produtos e serviços provenientes da agricultura familiar;
- ⇒ Comemorar o Dia da Juventude Rural (15 de julho);
- ⇒ Comemorar o Dia do Lavrador (25 de Julho);
- ⇒

VI SEMANA DA AGRICULTURA FAMILIAR DE ANCHIETA

“Uma década de reflexão e ação sobre o meio rural de Anchieta”

13 a 15 de Junho de 2012 - Programação Técnica

03 de Julho de 2012 - Seminário da Agricultura Familiar

13 a 15 de julho de 2012 - Programação Festiva e Cultural

Praça São Pedro – Anchieta – ES

PROGRAMAÇÃO TÉCNICA – AGRICULTURA FAMILIAR

13/06 – 08:00h - Oficinas Setoriais – Setor Corindiba – Centro de Convivência de Duas Barras

14:00h - Oficinas Setoriais – Setor Jabaquara – Centro de Convivência de Pé do Morro

14/06 – 13:00h - Oficinas Setoriais – Setor Pongal – Centro de Convivência de Córrego da Prata

15/06 - 08:00h - Oficinas Setoriais – Setor São Mateus – Centro de Convivência de São Mateus

14:00h - Oficinas Setoriais – Setor Horizonte – Centro de Convivência de Goembê

03/07 – Terça – Feira - Seminário da Agricultura Familiar Anchietaense – “Uma década de reflexão e ação sobre o meio rural de Anchieta”

Público: Agricultores Familiares e Empreendedores rurais não agrícolas;

Local: Câmara Municipal de Anchieta

Horário: 08:00 às 17:00h

13/07 – Sexta- Feira

18:00: Abertura dos stands das comunidades

Abertura da Praça de Alimentação com Gastronomia Étnica (Italiana, Afro-brasileira e Portuguesa), Casas dos Produtos da Roça.

19:00: Demonstração de Arte Floral com designers locais

20:00: Abertura Oficial da VI Semana da Agricultura Familiar de Anchieta

22:00: Show com **JOÃO CARLOS E BRUNO**

14/07 – Sábado

18:00: Abertura dos stands das comunidades

Abertura da Praça de Alimentação com Gastronomia Étnicas (Italiana, Afro-brasileira e Portuguesa), Casas dos Produtos da Roça.

19:00: Demonstração de Arte Floral com designers locais

20:00 Apresentações culturais das Etnias de Anchieta - Afro / Italiana / Portuguesa:

Grupo de Congo “Tambores” de São Mateus

Grupo Folklorístico “Nona Adélia” de Alto Pongal

Grupo de Dança “Os Brandarinos” de Belo Horizonte

22:00: Show com **BANDA APALUSA**

15/07 – Domingo

09:00: Missa em Ação de Graças

11:00: Abertura dos Stands das Comunidades

Abertura da Praça de Alimentação com Gastronômias Étnicas (Italiana, Afro-brasileira e Portuguesa) e Casas dos Produtos da Roça.

12:00 as 15:30: Moda de Viola com Nei da Viola e Amarido e Convidados

16:00: Sorteio Beneficente – Sindicato dos Trabalhadores e Trabalhadoras Rurais de Anchieta e Piúma.

02 motos CG FAN 125 e 01 TV LCD 32'

18:00: SHOW DE ENCERRAMENTO **ALMIR SATER**

OUTRAS ATRAÇÕES

- ⇒ Fazendinha
- ⇒ Exposição:
- ⇒ Stands das comunidades - Armazém Rural
- ⇒ Stands de Flores
- ⇒ Artesanatos
- ⇒ Stands Promotores e Patrocinadores

Sistematização das oficinas setoriais - Gerou a:

CARTA DA AGRICULTURA FAMILIAR DE ANCHIETA-ES EM PROL DA SUSTENTABILIDADE NO ESPAÇO RURAL

DÉCADA – 2013/2022

Na VI Semana da Agricultura Familiar Anchietaense, “UMA DÉCADA DE REFLEXÃO E AÇÃO SOBRE O MEIO RURAL DE ANCHIETA”, os agricultores familiares reunidos no Seminário Municipal da Agricultura Familiar Anchietaense, realizado no dia 03 de julho de 2012, na Câmara Municipal de Anchieta-ES, com o tema “CONSTRUINDO UM NOVO CICLO NA RURALIDADE ANCHIETENSE”, de forma democrática, transparente e descentralizada no exercício dos direitos e deveres inerentes para à Cidadania, vem, mui respeitosamente, apresentar a V. Ex.a, na investidura da autoridade concedida pelo povo anchietaense, as diretrizes para a Sustentabilidade no Espaço Rural Anchietaense na década compreendida entre 2013 a 2022.

Certos da sensibilidade de V. Ex.a com as causas do campo, abaixo elencamos as propostas aprovadas.

1. Trabalhos de Grupo:

GRUPO: FORMAÇÃO POLÍTICA

RESPONSÁVEIS: Carlos Teixeira e Dario Meriguete

Texto de Referência

Companheiros,

Depois de visualizada a situação das propostas para o PPA 2006-2009 e 2010-2013, no que se refere a sua execução, tanto pelo poder público quanto pelas organizações da sociedade civil, é chegado o momento de realizarmos nossa própria avaliação. O nosso eixo Formação Política. É importante destacar que existe atualmente uma oferta muito grande por parte das instituições, no que se refere a capacitação, entendida aqui como processo que possibilita ao indivíduo possibilidades para seu desenvolvimento como pessoa e para o exercício da cidadania, assim a capacidade da dívida, do questionamento, da provocação de transformações sócio, política ambiental. Por formação política são

entendidos os processos mais complexos que envolvem a formação voltada para a reflexão crítica sobre a sociedade, dando a pessoa, ferramentas para analisar criticamente a sociedade na qual está inserido. Este grupo tem a responsabilidade de levantar questões importantes, como por exemplo: 1) a oferta de cursos ou momentos de formação política para a reflexão sobre temas relacionados a conjuntura contemporânea (agricultura, questões econômicas, ambientais, entre outras); 2) o papel desempenhado pelas instituições (MEPES, SINDICATO, SECRETARIA DE AGRICULTURA, INCAPER, na formação política; 3) Nas ações cotidianas destas instituições identificar se há a preocupação com a questão da formação política; entre outras questões que acreditarem ser relevantes.

Atenção: É importante não fugir do assunto, as questões aqui tratadas devem estar restritamente relacionadas a Formação política. Outros grupos estão neste momento trabalhando outras questões.

Formação política é uma demanda... politicagem ofertas de coisas... eleições...

Estar por dentro das coisas, das políticas e outros... política não é só eleitoral... aborda todas as coisas...

Não é uma questão só de escolha de candidatos

O pessoal não sabe qual é o papel do vereador... e procurar

É o conhecimento dos agricultores como os segmentos políticos e sociais... dialogo... conhecimento da realidade

Tem muitas coisas sendo melhoradas... nas ainda há muito a melhorar

Não chegávamos ao poder público e ao mercado

Esas vezes a gentes ficar quieto de prazos cruzados esperando que outros façam para nós

É o processo de renovação dos políticos e gera muitas expectativas na população

É dar voz ao povo

Tem mais oportunidades de falar com os políticos, na hora da eleição aparecem e depois somem;

1 – A partir do que foi apresentado na exposição sobre “2002 a 2012 um ciclo de avanços da Sustentabilidade no Espaço Rural”, aprofundar a temática a partir de:

O QUE MELHOROU?	O QUE PIOROU?	O QUE PRECISA MELHORAR?	PROPOSTA PARA MELHORAR?
O STRAP, com exceção do período da construção da sede, teve uma boa atuação na área de formação. Especialmente nos primeiros anos da década de 1990.	O afastamento do sindicato da base;	Melhorar a atitude das organizações do campo; e dos próprios agricultores; As comunidades buscar mais; Planejar melhor as ações;	Estruturar a secretaria de formação e organização do STRAP;
Paróquia Nossa Senhora da Assunção também fez um bom trabalho de formação política, especialmente com a juventude.	O sindicato parou de priorizar a formação	Capacitação das lideranças e das associações;	Criar Metodologia de formação para os agricultores
Nível de consciência dos eleitores melhorou no período da eleições			Incluir as associações nas discussões de formação

<p>Aumentou a consciência ambiental de grande parte dos habitantes de Anchieta;</p>			<p>Fazer formação domiciliar; fazer formação com pequenos grupos;</p>
<p>A estruturas dos conselhos municipal e a maior participação da sociedade civil nos conselhos</p>			<p>Buscar novos participantes das comunidades das divisas municipais</p>
<p>A diminuição do preconceito e rejeição por parte da população urbana para com os agricultores</p>			<p>Fortalecer as parcerias; integrar e fortalecer experiências de formação existentes que já estão dando resultados sejam da sociedade civil como do poder público;</p>
<p>Alavilição Valeu apenas por ter aprendido coisas novas; pelo despertar para a comunidade e o período político, adquirindo novos conhecimentos, relembando o que passaram e pelo o novo que está para vim. Gostaram</p>			<p>Promover intercâmbios inter-comunitário ou setoriais, para trocas de experiências</p>

muito pelo enriquecimento do grupo e da sua diversificação de			
			Promover um curso sobre PSA, resgate de carbono, produtor de água

2 – A partir das considerações e proposições definidas acima, escolher 2 ou 3 PRIORIDADES / DIRETRIZES para o ciclo da nova ruralidade anchietaense na década de 2013-2022:

QUESTÕES PRIORITÁRIAS/ESTRATÉGIAS PARA O PPA 2014/2017	POR QUÊ? (positivos e negativos)	PROPOSTAS
Retomar e fortalecer o processo de formação política da categoria, nas dimensões: social, política, econômica, ambiental e cultural	<ul style="list-style-type: none"> Quando o povo está consciente as transformações ocorrem com mais frequências 	<ul style="list-style-type: none"> Estruturar a secretaria de formação e organização do STRAP Criar Metodologia de formação para os agricultores Fortalecer as parcerias; integrar e fortalecer experiências de formação existentes que já estão dando resultados sejam da sociedade civil como do poder público; Promover intercâmbios inter-comunitário ou

Empty box for text or notes.

Empty box for text or notes.

- setoriais, para trocas de experiências
- Incluir as associações nas discussões de formação
 - Promover uma formação sobre PSA, resgate de carbono, produtor de água

GRUPO: COMERCIALIZAÇÃO

RESPONSÁVEIS: NÚBIA E GEOVANI

1 – A partir do que foi apresentado na exposição sobre “2002 a 2012 um ciclo de avanços da Sustentabilidade no Espaço Rural”,
aprofundar a temática a partir de:

O QUE MELHOROU?	O QUE PIOROU	O QUE PRECISA MELHORAR?	PROPOSTA PARA MELHORAR?
Venda porta-porta e feira livre (estruturação do espaço e aumento de 4 para 40 feirantes da agricultura familiar) novos pontos de comercialização, casa da roça	Muita competitividade/por produto caso feira livre	Regularização fundiária	Criação de um programa de regularização fundiária Pesquisas de demandas de consumidores e de mercados Melhorar o marketing dos produtos da AF
Associativismo e cooperativismo (café Certificado, banana, Leite, produtos da agroindústria,)		Logística, investimentos de visibilidade	Cursos e capacitações Gestão dos negócios
Aumento das vendas devido a criação do Circuito dos Imigrantes – Agroturismo; Valorização das culturas (eventos) nas comunidades rurais.		Reestruturar o circuito dos imigrantes, melhorar a divulgação e investimentos no circuito Vale Viver Corindiba, apoiar a criação do Circuito Ecomonte	Cursos de capacitações, Investimentos de divulgação
Chamada pública para a merenda		<ul style="list-style-type: none">• Aumentar a venda dos	Conscientizar todos agentes envolvidos no processo de

escolar		produtos na merenda escolar; <ul style="list-style-type: none"> • Valorizar os produtos de dentro do município; • Gestão de formulação de preços dos produtos da agricultura para a merenda escolar 	aquisição dos produtos da agricultura familiar a importância de se adquirir dos produtos dos agricultores de dentro do município. Diversificação dos produtos ; Melhorar a logística de distribuição e entrega dos produtos
Investimento no núcleo de Atendimento ao consumidor (investimentos na confecção de Blocos de notas)		O acompanhamento da situação fiscal	Ampliar a equipe do NAC para visitas de campo

2 – A partir das considerações e proposições definidas acima, escolher 2 ou 3 PRIORIDADES / DIRETRIZES para o ciclo da nova ruralidade anchietaense na década de 2013-2022:

QUESTÕES PRIORITÁRIAS/ESTRATÉGIAS PARA O PPA 2014/2017	POR QUÊ? (positivos e negativos)	PROPOSTAS
Comercialização	<ul style="list-style-type: none"> • Dificuldades de comercialização por falta de documentação da propriedade. 	<ul style="list-style-type: none"> • Implantar um programa de regularização das

	<ul style="list-style-type: none"> • Dificuldade de comercializar na alimentação escolar, baixa quantidade de produto, logística de entrega e valor de referência do produto 	<ul style="list-style-type: none"> • Realizar um programa para mobilização, conscientização, gestão e monitoramento da política de compras governamentais. • Criar um Programa de marketing para os produtos da Agricultura Familiar
--	---	--

GRUPO: EDUCAÇÃO DO CAMPO

RESPONSÁVEIS: Feliquez, Givaldo e Joel.

TEXTO REFERENCIAL

Companheiros,

Depois de visualizada a situação das propostas para o PPA 2006-2009 e 2010-2013, no que se refere a sua execução, tanto pelo poder público quanto pelas organizações da sociedade civil, é chegado o momento de realizarmos nossa própria avaliação, o nosso eixo **Educação do Campo** tem a responsabilidade de levantar questões importantes, como por exemplo: 1) a situação das escolas do campo no município; 2) erradicação do analfabetismo na área rural; 3) acesso ao ensino superior; 4) instrumentos pedagógicos diferenciados para a realidade do campo; 5) ambiente escolar (professores, aprendizado, outros); 5) relação escola x comunidade. **Atenção:** É importante não fugir do assunto, as questões aqui tratadas devem estar restritamente relacionadas à Educação do Campo. Outros grupos estão neste momento trabalhando outras questões.

Apresentação do grupo-

Contextualização sobre A Educação do Campo (JOEL) A educação rural e o entendimento a respeito da educação do campo, a perspectiva da educação do campo em 1969 com a consolidação da efa no município, que retrata a educação rural, mas com uma ação, diálogo..... na educação rural. A permanência do jovem no campo com as condições necessárias. A partir da década de 90 surge elementos que fazem refletir que educação o campo necessita diante dos cenários latente da vida no campo – visão mais ampla não prevalecendo a educação para o campo e sim no campo.

Quem faz educação do campo no município? Educação formal e a educação informal.

Que tipo de educação temos?, para quem é?

Transporte escolar que transfere o jovem do campo para a cidade.

Nucleação intracampo quando não permitido na comunidade.

Educação no campo na própria comunidade.

**1 – A partir do que foi apresentado na exposição sobre “2002 a 2012 um ciclo de avanços da Sustentabilidade no Espaço Rural”,
aprofundar a temática a partir de:**

O QUE MELHOROU?	O QUE PIOROU?	O QUE PRECISA MELHORAR?	PROPOSTA PARA MELHORAR?
1- Acesso a informática nas escolas(ex. Pongal) ao contrario das outras onde ouve o desejo de ate fechar uma escola(joeba),	1- Dificuldade de acesso a internet.	1- Encontros, reuniões, para o aprofundamento sobre o assunto.	1- Realização de encontros, reuniões, cursos e outros para conhecimento da comunidade a respeito da educação do campo
2-Atendimento da educação infantil (creche)	2- Transporte escolar (do campo para a cidade)	2- Formação dos professores	2- Formação dos professores garantindo os principios da educação do campo
3-Melhoria do Transporte escolar nas comunidades	3- Fechamento de escolas no campo(ex. Canela, Dois irmãos e Oiti que irão ser nucleadas em Duas Barras)	3- Projeto politico pedagógico das escolas do campo	3 -Adequação da proposta pedagógica a realidade das escolas do campo com base na Pedagogia da Alemanha
4-Organização da associação que influenciou na melhoria da educação e principalmente para a comunidade	5- Disponibilidade de poucas vagas para o ensino médio no campo	4 -Integração da escola, família e comunidade	4 – Ampliar os espaços de participação da família, comunidade e escola
5- Alimentação escolar de qualidade e quantidade		5- Acesso aos centros de ensino superior no município que atenda a demanda da agricultura familiar	5 – Criação de centros de ensino superior
6- Adoção das atividades esta Classe (cultura italiana e demais etnias e		6- Infra-estrutura física e didático	6- Ampliação e melhorias da infra estrutura física e didático

atividades locais)		pedagógica	pedagógica de educação das escolas do campo (contemplado todas as escolas do município)
7- Repasse de recursos para a EFA pela prefeitura.		7- Escola do campo no campo	2-Ampliação do atendimento educacional do campo nos diversos níveis e modalidades de ensino
8- Melhoria da proposta pedagógica nas escolas (visitas, projetos ambientais...)		8- Transporte para atividades complementares	Ampliar frota para atividades complementares(visitas, viagem de estudo...)

2 – A partir das considerações e proposições definidas acima, escolher 2 ou 3 PRIORIDADES / DIRETRIZES para o ciclo da nova ruralidade anchietaense na década de 2013-2022:

QUESTÕES PRIORITÁRIAS/ESTRATÉGIAS PARA O PPA 2014/2017	POR QUÊ? (positivos e negativos)	PROPOSTAS
Proposta pedagógica das escolas do campo	1 - Educação apropriada dos sujeitos dos campo 2 - Professor que não conhece a realidade do campo.	1- Formação dos professores garantindo os princípios da educação do campo 2 -Adequação da proposta pedagógica a realidade das escolas do campo com base na Pedagogia da Alternância

<p>Infra estrutura das escolas do campo</p>	<p>1 - Condições favoráveis para a aprendizagem 2- Ambiente não propício as necessidades de ensino aprendizagem</p>	<p>1 - Ampliação e melhorias da infra estrutura física e didático pedagógico das escolas do campo (contemplado todas as escolas do município)</p>
<p>Atendimento educacional do campo</p>	<p>1- Ampliação de oportunidades de ensino aprendizagem no campo 2- Pouca ofertas de vagas no campo(creches, ensino médio, profissional e superior)</p>	<p>1 - Ampliação do atendimento educacional nos diversos níveis e modalidades de ensino com base na pedagogia da alternância.</p>

GRUPO:INFRAESTRUTURA

RESPONSÁVEIS: Gustavo e Leone

Texto referencial

Companheiros,

Depois de visualizada a situação das propostas para o PPA 2006-2009 e 2010-2013, no que se refere a sua execução, tanto pelo poder público quanto pelas organizações da sociedade civil, é chegado o momento de realizarmos nossa própria avaliação, o nosso eixo infra-estrutura tem a responsabilidade de levantar questões importantes, como por exemplo: 1) qualidade das vias de acesso as comunidades e estradas de roça; 2) iluminação pública; 3) estruturas de PSF, espaços de lazer, espaços para reuniões e cursos, escolas, presentes na área rural; 4) percepção dos rurais sobre a sede do município; 5) as tecnologias da informação: telefonia, internet entre outros; 6) quais efeitos destas infraestruturas sobre a qualidade de vida da população do campo; entre outras questões que acreditarem ser relevantes. **Atenção:** É importante não fugir do assunto, as questões aqui tratadas devem estar restritamente relacionadas a infraestrutura. Outros grupos estão neste momento trabalhando outras questões.

TRABALHOS DE GRUPOS

1 – A partir do que foi apresentado na exposição dobre “2002 a 2012 um ciclo de avanços da Sustentabilidade no Espaço Rural”, aprofundar a temática a partir de:

O QUE MELHOROU?	O QUE PIOROU?	O QUE PRECISA MELHORAR?	PROPOSTA PARA MELHORAR?
Atendimento de máquinas agrícolas a propriedade.	A demora no conserto de máquinas, a morosidade na compra de peças. Que interfere no atendimento na época de plantio.	Diminuir o tempo em que as máquinas ficam paradas em manutenção.	Esta colocando um mecânico a disposição para conserto das máquinas no local e possuir peças de reposição, para pronto conserto.
Aquisição de tratores, bateadeira de		Disponibilidade de máquina ou	Adquirir um trator com lamina ou

feijão, caminhão, retro escavadeira, pá carregadeira pila móvel.		implemento (lamina) para execução de pequenos serviços (destocar café e limpeza de áreas).	implemento para adaptar.
Melhorias das condições das estradas de acesso ao meio rural e estradas vicinais.		Disponibilidade de mais autônimos para transporte de insumos e mudas com maior autonomia de em locais de difícil acesso.	Compra de uma camionete ou um caminhão pequeno traçado para facilitar a entrega dos insumos
Caminhão do pronaf auxiliando na entrega de calcário e mudas entre outros insumos.		Melhoras na capacitação dos operadores e reforçar o acompanhamento e fiscalização da execução do serviço.	Capacitar os operadores e fazer novas contratações quando necessário.
A instalação de um secador de café.		Melhorias da infra estrutura de abastecimento de água.	Construção de poço artesiano e conservação de nascentes, para captação de água.
O transporte publico na área rural.		Algumas comunidades não possui iluminação publica que atenda as necessidades.	Fazer o levantamento das comunidades que necessitam de iluminação publica e realizar a instalação.
Construção de centros de convivência, posto de saúde, quadras, casas populares.		Melhoria da estrutura dos pontos de comercialização existentes.	Construir novos pontos de comercialização e ampliar e modernizar os pontos já existentes.
As estradas de acesso as comunidades foram asfaltadas.		O fornecimento de água para a lavoura devido a ma distribuição de chuvas.	Criação de um programa para auxilio em equipamentos de irrigação aos agricultores familiares.
Houve melhorias na segurança.		Infra estrutura para armazenamento	Implantação de um câmara fria na região de maior concentração de

		de frutas perecíveis.	produtores de frutas perecíveis. Como a acerola.
Novos pontos de comercialização como feira livre, casa da roça.		Algumas localidades estão com necessidade de reconstrução e manutenção de pontes e bueiro.	Reconstruir, consertar e dar manutenção em pontes e bueiro dentro e fora da propriedade.
Melhoria da rede elétrica rural, telefonia fixa e iluminação pública		Melhorar a preservação e manutenção das estradas.	Retomar o programa de construção de caixa secas e melhorar a manutenção das estradas existentes.
		Ampliação a cobertura de sinal de telefonia móvel e implantação da telefonia fixa	Solicitar e ou encaminhar aos órgão competentes a necessidade de cobertura de sinal e ampliação da telefonia fixa nas regiões onde não existem as mesmas.
		Necessidade de ampliação e adequação da rede elétrica de acordo com a localidade.	Continuar e aumentar a abrangência do programa de extensão de rede e eletrificação rural e Adequação dos transformadores existentes

2 – A partir das considerações e proposições definidas acima, escolher 2 ou 3 PRIORIDADES / DIRETRIZES para o ciclo da nova ruralidade anchietaense na década de 2013-2022:

QUESTÕES PRIORITÁRIAS/ESTRATÉGIAS PARA O PPA	POR QUÊ?	PROPOSTAS
---	----------	-----------

2014/2017	(positivos e negativos)	
Infra estrutura	<ul style="list-style-type: none"> • Atendimento de maquinas agricolas a propriedade. • Aquisição de tratores, batadeira de feijão, caminhão, retro escavadeira, pá carregadeira pila móvel. • Diminuir o tempo em que as maquinas ficam paradas em manutenção. 	<ul style="list-style-type: none"> • Esta colocando um mecânico a disposição para conserto das maquinas no local e possuir peças de reposição, para pronto conserto.
	<ul style="list-style-type: none"> • Melhorias da infra estrutura de abastecimento de água. 	<ul style="list-style-type: none"> • Construção de poço artesiano e conservação de nascentes, para captação de água.
	<ul style="list-style-type: none"> • Melhoria da rede elétrica rural, telefonia fixa, telefonia movel e iluminação pública. • Necessidade de ampliação e adequação da rede elétrica de acordo com a localidade. 	<ul style="list-style-type: none"> • Continuar e aumentar a abrangência do programa de extensão de rede e eletrificação rural e Adequação dos transformadores existentes. • Solicitar e ou encaminhar aos órgão competentes a necessidade de cobertura de sinal e ampliação da telefonia fixa nas regiões onde não existem as mesmas.

GRUPO: PRODUÇÃO E ATER
RESPONSÁVEIS: Belém e Julio

Texto referencial

Companheiros,

Depois de visualizada a situação das propostas para o PPA 2006-2009 e 2010-2013, no que se refere a sua execução, tanto pelo poder público quanto pelas organizações da sociedade civil, é chegado o momento de realizarmos nossa própria avaliação, o nosso eixo Produção tem a responsabilidade de levantar questões importantes, como por exemplo: 1) a qualidade e disponibilidade dos serviços de ATER; 2) em que medida estes serviços de ATER tem possibilitado transformações no campo; 3) em relação ao crédito rural, em que medida o trabalho das instituições tem possibilitado a melhoria da oferta do crédito; 4) sobre o acesso a novas tecnologias (equipamentos, tratos culturais, irrigação, mudas e sementes); 5) o trabalho no campo (pensando a dimensão de quem quer contratar e do contratado); entre outras questões que acreditarem ser relevantes. **Atenção:** É importante não fugir do assunto, as questões aqui tratadas devem estar restritamente relacionadas a produção. Outros grupos estão neste momento trabalhando outras questões.

TRABALHOS DE GRUPOS

1 – A partir do que foi apresentado na exposição dobre “2002 a 2012 um ciclo de avanços da Sustentabilidade no Espaço Rural”, aprofundar a temática a partir de:

O QUE MELHOROU?	O QUE PIOROU	O QUE PRECISA MELHORAR?	PROPOSTA PARA MELHORAR?
------------------------	---------------------	--------------------------------	--------------------------------

Manejo das lavouras	O numero de técnicos não atende a demanda.	Aumentar o numero de técnicos, para proporcionar mais vezes a visita nas propriedades	Ampliar o quadro profissional de assistência técnica
Mecanização agrícola ;doação de sementes ,calcário ,mudas	Ainda existe dificuldade na aquisição de sementes.	Melhora as formas de abrangências e atuação nas visitas técnicas	Maior integração do técnico e produtor
Diversificação das propriedades	Dificuldade na comercialização	Maior integração com os produtores e entidades envolvidas no processo	Maior valorização do produtor
Controle da qualidade da produção(alimentos)	Atendimento não suficiente da vigilância sanitária	Articulação do poder publico X sociedade civil organizada associação	Rigidez no atendimento X Participação nos eventos , melhor atendimento da vigilância sanitária, montagem de abatedouro municipal
Uniformidade na produção	Produtores que não conseguiram acompanhar o desenvolvimento (Baixa qualidade e produtividade), uso desordenado de agrotóxicos nas propriedades	Aderência por parte dos produtores a novas tecnologias	
Mudas Melhoradas	Pouco acesso por parte dos agricultores pouca credibilidade	Aumentar a área de abrangência através de divulgação dos novos projetos	Realizar mais visitas técnicas, encontros e outras atividades divulgadoras
Acesso ao crédito, disponibilidade de recurso	Capacidade de pagamento, burocracia dos bancos	Prorrogação das dividas, negociação com os bancos e parcerias	Maior sensibilidade dos bancos a não utilização do avalista
Uso de tecnologia mais avançada		Rapidez nos atendimentos	Criar cooperativa para facilitar na aquisição de novas

			tecnologias
--	--	--	-------------

2 – A partir das considerações e proposições definidas acima, escolher 2 ou 3 PRIORIDADES / DIRETRIZES para o ciclo da nova ruralidade anchietaense na década de 2013-2022:

QUESTÕES PRIORITÁRIAS/ESTRATÉGIAS PARA O PPA 2014/2017	POR QUÊ? (positivos e negativos)	PROPOSTAS
Sucessão do campo	Dar continuidade a produção de alimentos com sustentabilidade, sócio, econômico e ambiental	Garanti a presença da juventude no meio rural através de formação e do subsídio em insumos equipamentos e mercado (1)
ATER	Pouca oferta para muita demanda;produtores mais exigentes;inclusão de novos agricultores no processo ao crédito orientado	Ampliar o quadro profissional de assistência técnica (4)
Crédito orientado	Pouco acesso ao crédito devido a burocracia e as exigências das entidades financiadoras -dificuldade no acesso ao crédito devido a deficiência na documentação das propriedades	Disponibilização do poder publica municipal a criação de um fundo de aval para os agricultores (3)
Regularização fundiária	Dificuldade no acesso ao crédito;comercialização(bloco de notas);Ampliação de novos espaços para produção	Concluir o projeto de regularização fundiária(Prioritário) (2)

GRUPO: Juventude e sucessão na agricultura familiar

RESPONSÁVEIS: Simone e Donizete

TEXTO REFERENCIAL

Ao longo dos anos, o número de filhos na família rural diminuiu consideravelmente. Mas o que permanece praticamente inalterada é a relação de subordinação dos filhos aos pais, principalmente das filhas. A falta de autonomia no grupo familiar principalmente nos momentos de decisão, quanto ao que produzir, como comercializar e principalmente no acesso a renda, somadas ao estigma de inferioridade em relação ao urbano, têm contribuído para que a juventude tenha na cidade, um referencial de melhores condições de vida.

Outro fator negativo é a ausência de políticas públicas voltadas para esse segmento, como esporte, cultura, lazer, saúde e educação. É importante considerar que o município de Anchieta é o berço da Pedagogia da Alternância, difundida pelas Escolas Famílias Agrícolas – EFA's. Por cerca de 30 anos as EFA's vem trabalhando com os adolescentes, jovens e pais de Anchieta e municípios vizinhos, conceitos e relações com a terra, a família e a comunidade, bem diferentes daqueles reproduzidos pela agricultura tradicional. Mas a insuficiência da sua estrutura física, e até mesmo a necessidade de reformulações em sua prática pedagógica, não garantem um atendimento qualificado ao universo de jovens rurais do município.

Soma-se a esta constatação a probabilidade da ocorrência de investimentos em Anchieta. Segundo o Instituto Futura Ltda (2005) – que presta consultoria na realização da Agenda 21 e Plano Diretor Municipal em Anchieta, até 2025 o município poderá receber projetos como: quarta Usina de Pelotização da Samarco, Refinaria de petróleo, Exploração de Petróleo e Gás, *Royalties*, Ferrovia Litorânea Sul, Diversificação do Porto de Ubu, instalação do Centro Empresarial, Novo Pólo Siderúrgico, e Instalação de Negócios vinculados às Potencialidades Locais.

Com tantas adversidades no campo e tantos atrativos na cidade, é possível que a sobrevivência da agricultura familiar em Anchieta esteja seriamente comprometida em poucos anos. Por outro lado, a garantia da terra, o domínio e conhecimento sobre a gestão da propriedade, manejo

ambiental, políticas públicas estruturantes para a juventude e para a agricultura, podem contribuir efetivamente para que os processos de sucessão na agricultura familiar de Anchieta ocorram de modo sustentável nos planos social, econômico e ambiental.

Que desafios e perspectivas se apresentam para os/as jovens rurais nos processos de sucessão na agricultura familiar do município de Anchieta - ES?

TRABALHOS DE GRUPOS

1 – A partir do que foi apresentado na exposição sobre “2002 a 2012 um ciclo de avanços da Sustentabilidade no Espaço Rural”, aprofundar a temática a partir de:

O QUE MELHOROU?	O QUE PIOROU?	O QUE PRECISA MELHORAR?	PROPOSTA PARA MELHORAR?
Muitos jovens estão tendo mais apoio, surgiram grupos de / com jovens empreendedores	O problema com preços, alguns produtos perderam muito, enquanto os insunhos aumentaram, fazendo com que os jovens desanimem de produzir, a exemplo do leite.	Mais incentivo financeiro para empreender ou melhorar alguns empreendimentos que já estão em funcionamento	Criar um programa ou política de crédito rotativo especificamente para os jovens rurais, no âmbito municipal, com menos burocracias, para que os jovens possam criar seus negócios.
Apoio da agricultura com doações (mudas, sementes, calcário, etc), por parte do poder público, permitindo melhorar o trabalho na propriedade	O crescimento do polo industrial que tem atraído os jovens, por causa da expectativa de ter uma renda maior e adquirir bens que consideram não alcançar na agricultura. As empresas tem chegado com muita capacitação em seu entorno, influenciando os jovens		Melhorar o esporte e laser, nas escolas do campo e nas comunidades em geral, como atrativo para a juventude. Envolver as escolas do campo nas várias ações do poder

principalmente celular.	que no rural.		telefone.
A vontade de muitos jovens de permanecer, uma visão melhor do campo.	O fato de não ter avançado na regularização fundiária e dos agricultores, está se sofrendo muito mais com a comercialização, um grande desanimador para os jovens permanecerem no campo.	Os projetos precisam priorizar a juventude para que além do desejo, tenham condição de permanência no campo, pois os atrativos na cidade estão maiores.	Cursos, capacitações e suporte jurídico para a criação e sobrevivência de associações e cooperativas. Para que estejam legalizadas e saibam bem qual é o seu papel.
Emprender no meio rural tem facilitado aos jovens desenvolver uma atividade e também estudar fazer outras coisas. As agroindústrias tem favorecido a permanência de muitos jovens.	Os filhos menores não estão sendo envolvido nas tarefas, na vida rural e assim não desenvolvem nessa idade, uma afinidade com as atividades, com o meio rural.		Programa de bolsas de estudo para curso superior, buscando acima de tudo atrair, aproximar os cursos das áreas agrárias em nossa região.
Melhorou a atuação do Sindicato junto as comunidades e principalmente na reflexão sobre a juventude	Mesmo que as temáticas de conversa sobre a juventude venham melhorando ao longo dos anos, percebe-se que a participação dos jovens nesses espaços parece estar diminuindo.		
A implantação do Programa Nacional da Alimentação escolar e Programa de Aquisição de Alimentos	Aumentou os espaços de discussão, de formação para os jovens e também as famílias, mas o desinteresse em participar ainda é um gargalo.	A forma de estimular a participação, que tem que tocar nos interesses da população rural. Tem que se ir mais nas comunidades.	Descentralizar as formações, capacitações para as próprias comunidades.
Acesso a editais, políticas públicas voltadas aos	Muitas políticas, programas para a juventude foram criadas nos últimos dez	Divulgar e massificar o que existe de políticas e programas para esse	Campanha de divulgação permanente de políticas e

<p>agricultores, viabilizadas pela participação organizada em associações, com a participação de jovens.</p>	<p>anos, mas a procura, o acesso a elas não está sendo o esperado, como por exemplo acesso a crédito e nossa primeira terra</p>	<p>público. Esse tem que ser a papel prioritário do poder público e das instituições.</p>	<p>programas voltados para os jovens rurais. Que as entidades, poder publico tenham um grupo de apoio que assessoro aos jovens e associações na elaboração de projetos de captação de recursos, junto a tantos editais que se abrem para o rural.</p>
	<p>A consciência tem melhorado, mas isso não tem sido suficiente para garantir a permanência dos jovens no campo.</p>	<p>A regularização das terras é fundamental para garantir a permanência dos jovens. Sem documento não dá para crescer, empreender e principalmente ter acesso às políticas.</p>	<p>Unir município, estado e união para enfrentar e solucionar o problema da regularização fundiária e dos agricultores.</p>
	<p>As famílias não estão conseguindo acompanhar, usufruir das melhorias que ocorreram para o campo, a exemplo de programas como vendas para alimentação escolar, etc</p>	<p>Nas compras governamentais é preciso melhorar a logística que viabilize a entrada de mais agricultores nas políticas e programas, melhoria nos valores, pensando o transporte e organização na produção e venda.</p>	<p>Criar uma cooperativa municipal de agricultores familiares para conjuntamente comercializarem seus produtos.</p>
	<p>A ação e intervenção das indústrias tem sido mais rápida e mais efetiva dos que as do poderes públicos e das instituições, e assim a saída acontecesse</p>	<p>A atuação dos governos em efetivar as políticas públicas para os jovens</p>	
	<p>Não é que piorou, mas ainda está muito deficiente a troca de informações entre o campo, os agricultores e as instituições e</p>	<p>A organização e o empoderamento dos agricultores, ter acesso as</p>	

	<p>poder público. Muitas coisas estão se perdendo, deixando de acontecer por causa da falta de informação.</p> <p>Aparecimento e aumento de alguns problemas e violências que eram mais presentes no urbano, drogas, brigas, roubos, etc...</p>	<p>políticas e programas.</p>	<p>Aumentar a ronda da guarda municipal e polícia, segurança nas comunidades.</p> <p>Conscientizar, através de campanha, a juventude sobre o mal uso dos meios de transporte (MOTO), penalizando quando necessário.</p> <p>Através de uma ação conjunta de várias secretarias e instituições, desenvolver campanhas sobre as drogas e alcoolismos, despertando os jovens para atividades de geração de renda e empreendedorismo, através de cursos que tenham afinidade com a produção da comunidade.</p>
--	---	-------------------------------	---

2 – A partir das considerações e proposições definidas acima, escolher 2 ou 3 PRIORIDADES / DIRETRIZES para o ciclo da nova ruralidade anchietaense na década de 2013-2022:

QUESTÕES PRIORITÁRIAS /	POR QUÊ?	PROPOSTAS
-------------------------	----------	-----------

ESTRATÉGIAS PARA O PPA 2014/2017	(positivos e negativos)	
Sucessão na agricultura familiar	<ul style="list-style-type: none"> • O rural tem se consolidado como espaço de oportunidades para muitas atividades, empreendimentos; • A saída da juventude compromete o futuro da produção agrícola. 	<p>Investir em infraestrutura necessária para melhorar os meios de comunicação no meio rural, exemplo internet e telefone.</p> <p>Programa de bolsas de estudo para curso superior, buscando acima de tudo atrair, aproximar os cursos das áreas agrárias em nossa região</p> <p>Unir município, estado e união para enfrentar e solucionar o problema da regularização fundiária e dos agricultores.</p> <p>Criar uma cooperativa municipal de agricultores familiares para conjuntamente comercializarem seus produtos</p>

GRUPO: SUSTENTABILIDADE

RESPONSÁVEIS: ROLIDEI E GABRIELA

Texto referencial

Companheiros,

Depois de visualizada a situação das propostas para o PPA 2006-2009 e 2010-2013, no que se refere a sua execução, tanto pelo poder público quanto pelas organizações da sociedade civil, é chegado o momento de realizarmos nossa própria avaliação, o nosso eixo sustentabilidade tem a responsabilidade de levantar questões importantes, como por exemplo: 1) avaliando as políticas municipais de fomento aos agricultores, se a longo prazo elas se mostram sustentáveis; 2) em relação ao modelo de agricultura que tem forte dependência de insumos externos; 3) sobre a questão ambiental no campo; entre outras questões que acreditarem ser relevantes. **Atenção:** É importante não fugir do assunto, as questões aqui tratadas devem estar restritamente relacionadas a sustentabilidade. Outros grupos estão neste momento trabalhando outras questões.

TRABALHOS DE GRUPOS

1 – A partir do que foi apresentado na exposição dobre “2002 a 2012 um ciclo de avanços da Sustentabilidade no Espaço Rural”, aprofundar a temática a partir de:

O QUE MELHOROU?	O QUE PIOROU?	O QUE PRECISA MELHORAR?	PROPOSTA PARA MELHORAR?
A conscientização do uso de agrotóxicos (não são todos)	As pessoas não estão respeitando os limites e as cabeceiras dos rios.	Diversificação e Rotação de culturas	Contratar Profissionais para levar informações a respeito do uso e limites dos agrotóxicos.

<p>As inserções de piquetes.</p> <p>Utilização de Ordenhadeira mecânica.</p> <p>Tanque de expansão, individuais e coletivos.</p> <p>Animais geneticamente melhorado (Núcleo de Inseminação artificial)</p>	<p>O cultivo de pastagens</p> <p>Devido o uso de muita pastagens, quem reside nas encostas, as terras entram em erosão prejudicando estes indivíduos que residem na parte de baixo.</p> <p>O nível (escala) de pecuarista é preocupante onde a criação de gados faz com que (0) pisoteio do gado, compacta o terreno).</p>	<p>Divisão de pastagens, fazendo pastejo rotacionado.</p> <p>Que lei seja cumprida e respeitada</p>	<p>Pastos rotacionais e inserção de piquetes</p> <p>Maior fiscalização dos órgãos competentes</p>
<p>A estação do inverno melhorou bastante, exceto na produção de feijão (que alagou muita propriedade)</p>	<p>Com a ação das chuvas pode provocar a erosão, tornando a terra produtiva em improdutiva.</p> <p>Alagamento de propriedades</p> <p>Destruição de pontes e estradas dificultando os escoamento dos produtos.</p>	<p>O uso correto das ferramentas e dos equipamentos e o manejo do solo.</p> <p>O atendimento rápido do órgão competente para atender as demandas da preservação.</p>	<p>Uma das formas para se evitar isto é manter o solo sempre plantado, sempre com cobertura vegetal.</p>
<p>Utilização de máquinas pesadas que fazem parte da agricultura moderna.Quanto maiores forem as máquinas, mais tecnologia e status representam.</p> <p>Devido a vinda dos equipamentos supriu a necessidade de falta de mão de obra.</p>	<p>Uso de insumos externos, utilização de máquinas pesadas, manejo inadequado do solo, uso de adubação química e biocidas.</p> <p>Devido o custo dos maquinários, o produtor agrícola acabam se endividando</p>	<p>Uso correto dos equipamentos e manejo adequado do solo.</p>	<p>Continuar o trabalho no manejo correto e manutenção dos equipamentos e melhor distribuição dos equipamentos</p>

<p>Tecnologia e conhecimento do cultivo, fazendo assim a reparação do solo para uma colheita produtiva.</p> <p>O atravessador saiu de uso e atualmente o próprio agricultor se tornou dono do seu próprio negócio, sem intervenção.</p> <p>Inserção do Selo Municipal</p> <p>Identificação do Produtor nas embalagens.</p>	<p>O uso de máquinas pesadas é o grande impacto na estrutura do solo e o afastamento do agricultor da terra.</p> <p>A dependência tecnológica e cultural</p> <p>A cultura agrícola, tradicional, vai se perdendo com o tempo, principalmente com o desrespeito ao agricultor e a supervalorização do técnico-cientista,</p>	<p>Capacitação de comercialização para os produtores.</p> <p>Quantidade e qualidade para atender os consumidores.</p>	<p>Permanecer na qualidade dos produtos e no controle dos agrotóxicos.</p> <p>Qualidade do produto e fiscalização sanitária</p>
<p>A qualidade de vida com um todo.</p> <p>Aumento da conscientização do reflorestamento.</p>	<p>Devido a partilha de terras para herdeiros, a escala de terras ficou pequena, reduzindo a porcentagem dos 20% (sugerido no código florestal).</p> <p>Devido a partilha, alguns herdeiros não regularizam sua parte do imóvel, como consequência: a utilização do bloco de produtor, dificultando a comercialização do</p>	<p>Reservar uma quantidade da propriedade para preservação ambiental.</p>	<p>Preservar o que já existe na propriedade e a propriedade que não está adequada se enquadrar nesta preservação.</p>

sementes híbridas que são aperfeiçoamentos genéticos da planta fazendo com que esta apresente um melhor desempenho	produto.	Geralmente, o produtor não consegue mais utilizar a mesma semente, tem que adquirir outras variedades e usar novas sementes. Uso de insumos específicos para esta cultura.	As sementes tradicionais, que eram selecionadas e utilizadas pelos agricultores ano após ano, estão se perdendo, devemos resgatar tais sementes	Criar um banco de sementes crioulas.
--	----------	---	---	--------------------------------------

2 – A partir das considerações e proposições definidas acima, escolher 2 ou 3 PRIORIDADES / DIRETRIZES para o ciclo da nova ruralidade anchietaense na década de 2013-2022:

QUESTÕES PRIORITÁRIAS/ESTRATÉGIAS PARA O PPA 2014/2017	POR QUÊ? (positivos e negativos)	PROPOSTAS
EX.: Sucessão na agricultura familiar	<ul style="list-style-type: none"> O rural tem se consolidado como espaço de oportunidades para muitas atividades, empreendimentos; A saída da juventude compromete o futuro da produção agrícola. 	<ul style="list-style-type: none"> Programa Municipal de Incentivo a juventude Rural (contemplando crédito, ATER, infraestrutura, etc)
USO DO AGROTOXICO	<p>Porque no meio rural o uso dos agrotóxicos estão se expandindo, porém seu uso indevido está prejudicando o meio ambiente.</p>	<p>Campanha e palestras de conscientização do uso, começando desde a educação infantil nos programas educacionais escolares.</p>

	<p>Para maior reaproveitamento da area / Sistema SAFS. Devido partilha de terras para herdeiros, a escala de terra diminui, portanto é preciso o maior aproveitamento da terra.</p> <p>Melhor qualidade de vida em um todo.</p>	<p>Inserir postos coletores municipais de recipientes/vasilhames dos produtos utilizados tanto na pecuária quanto na agricultura.</p> <p>Preservar o que já existe na propriedade e a propriedade que não está adequada se enquadrar nesta preservação.</p> <p>Inserir na comunidade local "projeto de reflorestamento e recuperação do solo "</p>
<p>AGROFLORESTAIS</p>	<p>De acordo com o que for plantando e produzindo, a colheita será benéfica para atender o consumo próprio e os excedentes para comercio, gerando assim trabalho e renda.</p> <p>Utilização de máquinas pesadas que fazem parte da agricultura moderna, utilizando insumos externos. Devido a vinda dos equipamentos supriu a necessidade de falta de mão de obra.</p>	<p>Uso correto dos equipamentos e manejo adequado do solo e melhor distribuição dos equipamentos.</p> <p>Utilizar insumos naturais.</p> <p>Criar um banco de sementes crioulas.</p> <p>Ter diversificação e Rotação de culturas</p>
<p>AGRICULTURA MODERNA</p>	<p>Devido o custo dos maquinários, o produtor agricola acabam se <u>endividando</u></p> <p>O uso de máquinas pesadas é o grande impacto na estrutura do solo e o afastamento do agricultor da terra.</p> <p>Teonologia e conhecimento</p>	

	<p>do cultivo, fazendo assim a reparação do solo para uma colheita produtiva.</p> <p>A cultura agrícola, tradicional, vai se perdendo com o tempo, principalmente com o desrespeito ao agricultor e a supervalorização do técnico-cientista.</p>	
--	--	--

GRUPO: ORGANIZAÇÃO SOCIAL
RESPONSÁVEIS: Leo e Fabrícia

Texto referencial

Companheiros,

Depois de visualizada a situação das propostas para o PPA 2006-2009 e 2010-2013, no que se refere a sua execução, tanto pelo poder público quanto pelas organizações da sociedade civil, é chegado o momento de realizarmos nossa própria avaliação, o nosso eixo organização social tem a responsabilidade de levantar questões importantes, como por exemplo: 1) o papel desempenhado pelas entidades parceiras no processo de organização social dos agricultores; 2) o empenho e as iniciativas das comunidades nos processos de organização interna e sua relação com as outras comunidades e o município; 3) a evolução ou decréscimo das questões associativas; entre outras questões que acreditarem ser relevantes. **Atenção:** É importante não fugir do assunto, as questões aqui tratadas devem estar restritamente relacionadas a organização social. Outros grupos estão neste momento trabalhando outras questões.

TRABALHOS DE GRUPOS

1 – A partir do que foi apresentado na exposição sobre “2002 a 2012 um ciclo de avanços da Sustentabilidade no Espaço Rural”, aprofundar a temática a partir de:

O QUE MELHOROU?	O QUE PIOROU?	O QUE PRECISA MELHORAR?	PROPOSTA PARA MELHORAR?
<ul style="list-style-type: none">Capacidade as comunidades se organizarem, ao menos para desenvolver eventos locais.	<ul style="list-style-type: none">O processo de comunicação das entidades com as comunidades parceiras (atropelo de agendas, a	<ul style="list-style-type: none">O trabalho das associações no que diz respeito a questões de comercialização e organização comunitária, entre outras	Descentralizar as ações das entidades, tendo as comunidades como unidade de planejamento, de forma a tornar

<ul style="list-style-type: none"> • A questão da ajuda mútua, tem tido exemplos de resgate deste tipo de prática. • A ação da efa-o junto aos alunos que tem possibilitado o resgate da história das comunidades e outras ações realizadas pelos alunos. • Capacidade de representar, e crescimento das instituições ligadas a agricultura. • Ampliação do acesso do agricultor à previdência, por meio de um processo de organização da categoria tocado pelo Sindicato. • Reconhecimento por parte do poder público da importância e legitimidade participação popular na construção das políticas públicas. • Reconhecimento por parte dos agricultores do poder que tem sua participação da elaboração das políticas públicas. • Ampliação do número de associações e grupos e de 	<p>circulação das informações, entre outros)</p> <ul style="list-style-type: none"> • A participação das entidades e grupos que receberam investimentos e que se acham “emancipados” e não participam mais dos processos de luta política. • A sobrecarga sobre as lideranças rurais (os mesmos são vêem-se obrigados a participar de grande número de ações) • Resistências a processos associativos (algumas pessoas não participam e só estão para criticar) • A presença do sindicato nas comunidades dado os esforços da construção da sede (Sindicato ficou afastado e em consequência houve a desmobilização da base) • A troca entre as comunidades que 	<ul style="list-style-type: none"> • Essa comunicação dos parceiros com a comunidade • Maior presença das instituições parceiras nas comunidades e manutenção no estágio de mobilização <p>Necessidade de criar uma marca que divulgue os setores Jabaquara, pongal e São Mateus para além das festividades que existem nestas comunidades. A exemplo do Vale Viver Corindiba</p> <p>Necessidade urgente de envolver a juventude que ainda está no campo para desenvolver as ações</p> <ul style="list-style-type: none"> • Conhecimento sistemático, por parte do Sindicato das famílias que moram e trabalham na área rural • Os laços de solidariedade e comunhão entre as comunidades vizinhas • O acesso dos moradores de São Lourenço as suas 	<p>as entidades mais próximas da comunidade e as ações ainda mais efetivas.</p> <p>Promover a reestruturação dos circuitos turísticos do município com objetivos de fortalecer as identidades das comunidades pertencentes aos mesmos.</p> <p>Realizar um processo sistemático de planejamento junto as associações, buscando integrá-la as demais associações e a realidade do município (realizar planejamentos das entidades, construir projetos políticos das mesmas, atualizar estatutos, trabalhar a questão da gestão, entre outros)</p> <p>Promover ações que possibilitem reunir diferentes comunidades no interior do município, buscando com isso integrar pessoas residentes em espaços próximos, ampliar os laços de solidariedade e as trocas culturais. Ex: torneio de famílias e outras ações;</p> <p>Valorizar no âmbito dos programas da SEMAPA, nos</p>
---	--	---	--

associados	<p>difícilmente se encontram para desenvolver ações comuns, seja em lazer ou seja de cunho religioso.</p> <ul style="list-style-type: none"> • A questão das lideranças para assumirem os trabalhos da igreja, das associações, dos grupos folclóricos. • Efetivação dos princípios estatutários e da função social de certas associações (muitas vezes existem formalmente mas sem sentido) 	<p>correspondência, visto que os Correios não reconhecem São Lourenço enquanto endereço válido e encaminham, sem mais critérios, as correspondências a Simpatia, causando diversos transtornos</p> <ul style="list-style-type: none"> • A efetivação dos princípios estatutários destas organizações, ampliando sua ação na comunidade 	<p>critérios para atendimento, a participação do agricultor em associação e demais organizações.</p>
------------	--	---	--

2 – A partir das considerações e proposições definidas acima, escolher 2 ou 3 PRIORIDADES / DIRETRIZES para o ciclo da nova ruralidade anchietaense na década de 2013-2022:

QUESTÕES PRIORITÁRIAS/ESTRATÉGIAS PARA O PPA 2014/2017	POR QUÊ? (positivos e negativos)	PROPOSTAS

<p>EX.: Sucessão na agricultura familiar</p>	<ul style="list-style-type: none"> • O rural tem se consolidado como espaço de oportunidades para muitas atividades, empreendimentos; • A saída da juventude compromete o futuro da produção agrícola. 	<ul style="list-style-type: none"> • Programa Municipal de Incentivo a Juventude Rural (contemplando crédito, ATER, infraestrutura, etc)
	<p>As reuniões de caráter comunitário têm a possibilidade de atrair maior número de pessoas, fazendo com que haja uma otimização de recursos, reforço nos laços da comunidade com as entidades e maior circulação da informações;</p> <p>Tem havido um grande volume de ações das entidades parceiras e outros fóruns de participação popular que na maior parte das vezes exige o deslocamento para a sede do município.</p>	<p>Descentralizar as ações das entidades, tendo as comunidades como unidade de planejamento, de forma a tornar as entidades mais próximas da comunidade e as ações ainda mais efetivas.</p>
	<p>Por que muitas comunidades são conhecidas exclusivamente pelas festas que promovem, mesmo tendo atrativos turísticos substanciais e que podem com investimentos (públicos e privados) serem melhorados e tornarem-se grandes geradores de renda para as comunidades e suas famílias.</p>	<p>Promover a reestruturação dos circuitos turísticos do município com objetivos de fortalecer as identidades das comunidades pertencentes aos mesmos.</p>
	<p>Por que mesmo tendo ampliado a quantidade de associações e o quadro de associados, muitas delas tem dificuldade no cumprimento das suas funções sociais e mesmo estatutárias.</p> <p>Muitas associações, por conta das dificuldades na gestão social de seus empreendimentos são utilizadas para fins político-eleitorais (especialmente em períodos de eleição)</p>	<p>Realizar um processo sistemático de planejamento junto as associações, buscando integrá-la as demais associações e a realidade do município (realizar planejamentos das entidades, construir projetos políticos das mesmas, atualizar estatutos, trabalhar a questão da gestão, entre outros)</p>
	<p>Por que comunidades que geograficamente são próximas</p>	<p>Promover ações que possibilitem reunir diferentes comunidades no interior do município, buscando com</p>

2 - Atividade 05/2017

A partir do vídeo acima, em 12 de julho de 2017, realizamos uma reunião presencial em algumas entidades:

- Prefeitura Municipal – Edifício José Paulo
- Secretaria Municipal de Agricultura, Pesca e Meio Ambiente – Edifício Municipal
- Prefeitura de Medicina dos Trabalhadores – Posto de Atenção Primária – Região Ypiranga Laranjeira
- Centro de Agricultura Familiar do Estado de Pernambuco – Centro de Referência
- Centro Regional de Saúde do Trabalho em POCs/PE – Edifício 1000
- Superintendência Geral do MPEA – Edifício José Manoel
- Núcleo de Educação do Trabalho – Espaço de Trabalho – Edifício 1000
- Museu da Pesca – Museu de Pesca de Pernambuco – José Amador
- Presidência do CLAC – Edifício 1000
- Secretaria de Turismo, Cultura e Esporte – Edifício 1000

A reunião foi feita por Edilson Manoel, através de uma reunião presencial, a respeito da relação existente entre o trabalho de Agricultura Familiar e a perspectiva das atividades realizadas no âmbito das organizações de trabalhadores, sob o tema, logo após foi realizada uma reunião presencial com o Conselho Nacional de Pesca e depois com o Conselho Nacional de Trabalho.

1 - Resultados

No momento, estamos trabalhando com o Conselho Nacional de Pesca e o Conselho Nacional de Trabalho, através de uma reunião presencial, a respeito da relação existente entre o trabalho de Agricultura Familiar e a perspectiva das atividades realizadas no âmbito das organizações de trabalhadores, sob o tema, logo após foi realizada uma reunião presencial com o Conselho Nacional de Pesca e depois com o Conselho Nacional de Trabalho.

4 - Conclusão

No decorrer da reunião, foi discutido a importância de se trabalhar com o Conselho Nacional de Pesca e o Conselho Nacional de Trabalho, através de uma reunião presencial, a respeito da relação existente entre o trabalho de Agricultura Familiar e a perspectiva das atividades realizadas no âmbito das organizações de trabalhadores, sob o tema, logo após foi realizada uma reunião presencial com o Conselho Nacional de Pesca e depois com o Conselho Nacional de Trabalho.

	Por que sentimos a necessidade de aproximar nossas comunidades, de fortalecer os laços de solidariedade e trocas mútuas entre indivíduos que moram próximos, mas pela mudança nos costumes tem perdido o hábito de se reunirem.	isso integrar pessoas residentes em espaços próximos, ampliar os laços
--	---	--

2 – Abertura Oficial:

A abertura do evento aconteceu no dia 13 de julho de 2012, as 20:00h e contou com a presença das seguintes autoridades:

- Prefeito Municipal – Edival José Petri;
- Secretário Municipal de Agricultura, Pesca e Abastecimento – Geovani Bissa Meriguete;
- Presidente do Sindicato dos Trabalhadores Rurais de Anchieta e Piúma – Marta Regina Vasconcelos Lorencini;
- Gerente da Agricultura Familiar do Estado do Espírito Santo – Clézio Brandão
- Gerente Regional do Sul do Estado do INCAPER – Gilson Tófano
- Superintendente Geral do MEPES – Idalgizo José Monequi;
- Membro da Diretoria do Sindicato Rural de Anchieta – Gilberto Domingues Filho;
- Pároco da Paróquia Nossa Senhora da Assunção – José Acrizio Sales;
- Presidente da CLAC – Rolmar Botechia
- Secretária de Turismo, Comércio e Empreendedorismo – Adélia Maria de Souza.

A abertura foi feita por Gabriela Ribeiro Teixeira e Núbia Barcelos, para fazer uma referência as edições anteriores da Semana da Agricultura Familiar. Foi feita uma retrospectiva das atividades realizadas nas semanas anteriores com seus temas e logo após apresentado um vídeo, logo após foi composta a mesa de cerimônia, cantou-se o Hino Nacional Brasileiro e seguiu-se com o pronunciamento das autoridades.

3 – Homenagem

As homenagens realizadas durante a VI Semana da Agricultura Familiar foi feita ao Exmo. Srº Edival José Petri, Prefeito Municipal, pelo desempenho e dedicação na parceria com a população rural de Anchieta e a Srª Maria Isabel Frade, que se dedicou muito pela Agricultura Familiar de Anchieta, desenvolvendo seu trabalho com muito amor e dedicação.

4 - MISSA

No domingo pela manhã, foi celebrada uma Missa de Ação de Graças, com a participação de cerca de mil pessoas representando as comunidades rurais e os bairros da sede de Anchieta. Celebrada pelo Pe. Firmino e animada pelo AJA – Aliança Jovem de Anchieta.

5 - SORTEIO

No domingo 15, foi realizado o Sorteio Beneficente do Sindicato dos Trabalhadores Rurais de Anchieta e Piúma

Foram sorteado 01 TV de 32' polegadas e 02 motos;

6 ATIVIDADES CULTURAIS

Durante os 03 dias da Semana da agricultura, o centro da feira foi espaço reservado para mostrar a riqueza cultural do município de Anchieta. A Praça decorada com as etnias (Portuguesa, Italiana e Afro-indígena) que formaram a população rural anchietense, e as apresentações culturais tais como:

- Coral Italiano da Escola de “Alto Pongal”
- Grupo de Dança Portuguesa – Os Brandarinos
- Grupo de Congo de São Mateus
- Grupo Tambores Mirins de São Mateus
- Grupo Di Ballo Saltarelo (Cariacica)

7 SHOWS

Para fechar todas as noites, animados shows típicos da cultura rural, animavam a todos que estavam presentes:

Sexta-feira (13/07):

Show com João Carlos e Bruno

Sábado (14/07):

Banda Apalusa

Domingo (15/07):

Show com Ney da Viola e Amarildo e Convidados (Raízes da Terra e Eraldo e Dejair)

Show de encerramento com Almir Sater

8 FAZENDINHA

Foi montada uma fazendinha com variadas espécies de animais que compõem o dia a dia das atividades rurais. A maioria dos animais era de pequeno porte, o que chamava atenção, principalmente das crianças, que podiam dar pequenas voltas com os animais, em torno da fazendinha.

Os animais eram:

Produtores – RAFAEL MUNIZ MARCHEZI e OLAVO MUNIZ MARCHEZI

Comunidade – Chapada do Á

Animal: vacas de leite

Produtor – GILDO DOMINGUES

Comunidade – Fazenda Nossa da Graças

Animal: Touros nelores e garrotes

Produtor – JOSÉ COSTA LIMA

Comunidade – Fazenda Subaia

Animal: Mini touros

Mine-Fazendinha Xandoca (Ailton Pimentel)

Local: Serra – ES

Animais: Mine-Touro, pôneis

Produtor: Nilton Gonçalves

Local: Nova Jerusalém

Animais: Cabritos

9 PRAÇA DE ALIMENTAÇÃO

A praça de alimentação, que funcionou durante todos os dias, foi composta pelas gastronomias:

- a. Gastronomia Portuguesa - Caldo verde, bolinho de bacalhau, torta à portuguesa, língua de vaca, prato com arroz, batata e torta de bacalhau. Bebida típica – vinho. Trabalhada pela comunidade de Belo Horizonte.
- b. Gastronomia Italiana - Nhoque, porção mista de queijo, polenta e lingüiça frita, polenta a bolonhesa, Almoço Italiano. Bebida típica - vinho. Trabalhada pela Associação da Comunidade de Solidão – Iconha -ES
- c. Gastronomia Afro-brasileira – Feijãozinho (feijão, bacon, lingüiça, bucho, carne seca, temperos), feijão tropeiro e porção de aipim com carne e torresmo. Bebida típica – quentão. Trabalhada pelo setor São Mateus.
- d. Casas da Carne – vaca atolada, pela égua, franguinho frito. Trabalhada pela comunidade de Goembê.
- e. Casas do Milho – Papa, pamonhas recheadas e frita, milho verde. Trabalhada pela comunidade de Itaperoroma Baixa.
- f. Casas da Mandioca – Tapioca recheada, bolo de aipim, bolinho de aipim, porção de carne seca com aipim. Trabalhada pela comunidade de Simpatia.
- g. Casas cana – Caldo de cana, salgados, melado, marmelada, rapadura, água de coco. Trabalhada pela comunidade de Itaperoroma Baixa

- h. Casa do Café e Chocolate – Café, chocolate quente e bombons. Trabalhada pela comunidade de Serra das Graças
- i. Casa do Feijão – feijão tropeiro, caldinho. Trabalhada pela Comunidade de Itapeúna
- j. Casa do pastel e suco – pasteis variados. Trabalhada pela família de Srº Vilmar;

10 STANDES DAS COMUNIDADES

Nos stands, que funcionaram durante todos os dias da feira, os visitantes puderam conhecer, degustar e comprar, os mais variados produtos da agricultura familiar de Anchieta e os artesanatos de nosso município. Os produtos foram comercializados por famílias e associações dos 05 setores rurais: Setor Pongal, Setor Simpatia, Setor São Mateus, Setor Corindiba e Setor Horizonte. Tiveram stands de:

- Setor Pongal
 - Setor Jabaquara
 - Setor São Mateus
 - Setor Corindiba
 - Setor Horizonte Flores
 - Cachaça e defumados
 - Artesanato – Associações de Artesãos
 - Flores - APROFLORA
- } Vendas variadas de produtos em natura e processados.

11 ESPAÇO CIDADÃO e PATROCINADORES

Em todo o espaço da feira, vários stands de entidades da agricultura familiar, , informações, divulgação, esclarecimento de direitos e deveres, projetos, crédito, compostagem, etc.

- STRAP
- SEMAPA
- INCAPER
- MEPES
- RELVA VEICULOS
- VIVEIRO WEDER BISI ZUQUI/ HERINGER
- HONDA /MOTO LITORAL

ANEXOS

Seminário da Agricultura Familiar – 03/07/2012













Abertura da VI Semana da Agricultura Familiar de Anchieta

Sexta-Feira – 13/07/2012







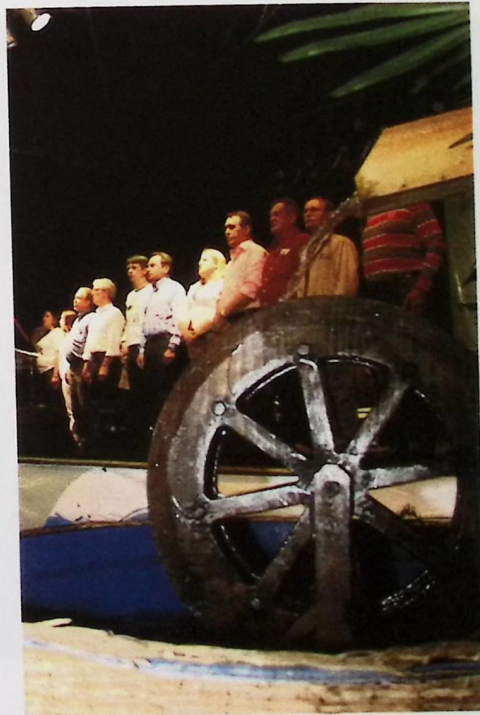









Sábado – 14/07/2012



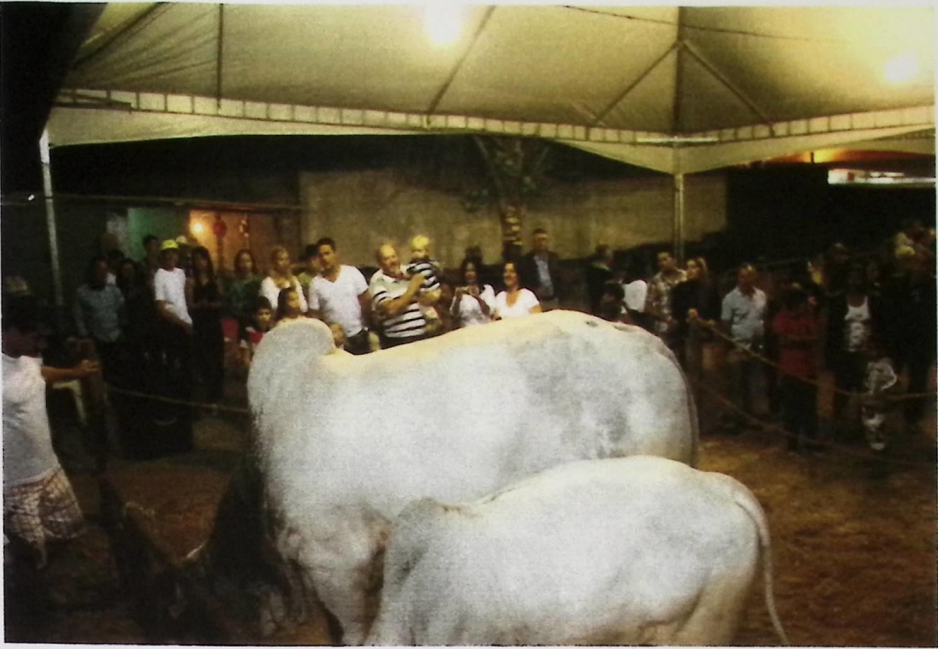









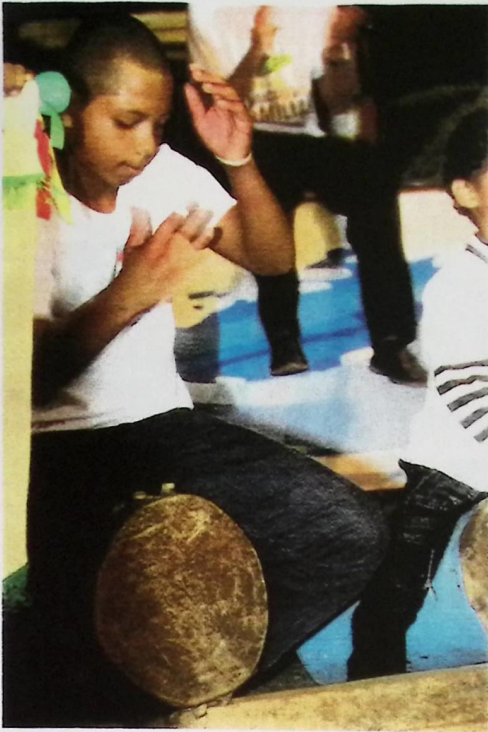







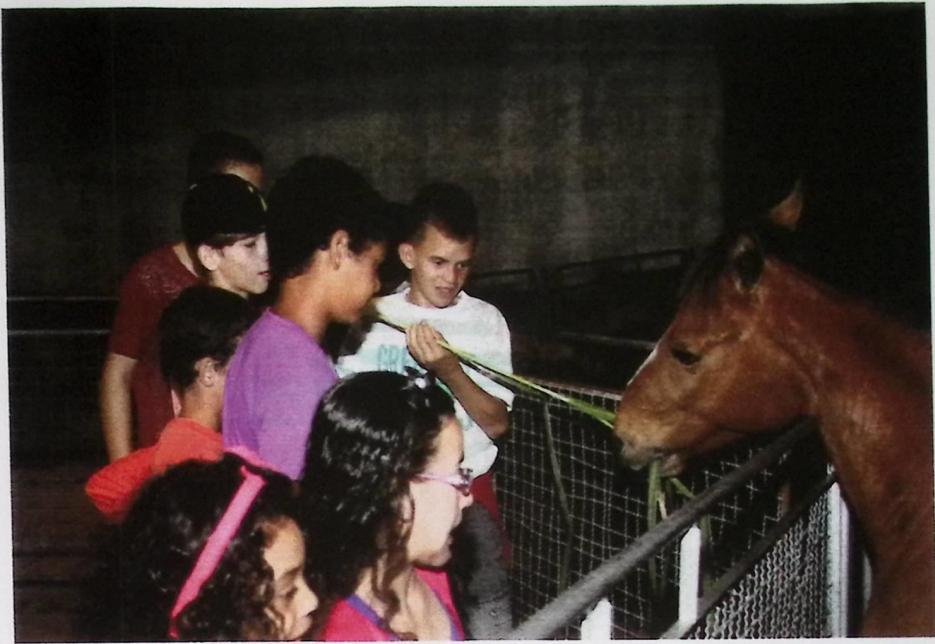



Domingo - 15/07/2012

























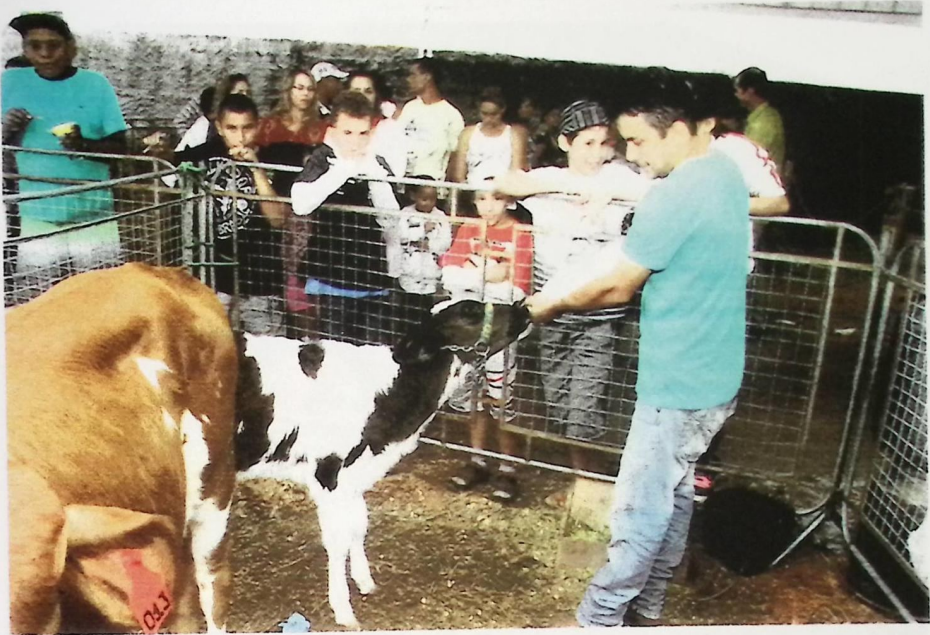













CARTAZ



SENA
AGRICULTURA
FAMILIAR

MATERIAL GRÁFICO

Agropecuaria Familiar de Colombia

SENA

SENA



Foto: Arquivo do Instituto de Agricultura P&E - Centro de Comunicação P&E



SEMANA DA AGRICULTURA FAMILIAR

UM PASSO ESTRATÉGICO PARA O DESENVOLVIMENTO DE ANCHIETA

“Uma década de reflexão e ação sobre o meio rural de Anchieta”

13 a 15 de julho de 2012
Praça São Pedro de Anchieta-ES

13/06 - Quarta-Feira

08h - Oficinas Setoriais - Setor Comércio - Centro de Convivência de Elias Barão
14h - Oficinas Setoriais - Setor Indústria - Centro de Convivência de Filipe Moura

14/06 - Quinta-Feira

13h - Oficinas Setoriais - Setor Povoal - Centro de Convivência do Cemitério da Prata

15/06 - Sexta-Feira

08h - Oficinas Setoriais - Setor São Mateus - Centro de Convivência de São Mateus
14h - Oficinas Setoriais - Setor Hospital - Centro de Convivência de Quarenta

03/07 - Terça-Feira

Seminário da Agricultura Familiar Anchietaense - “Uma década de reflexão e ação sobre o meio rural de Anchieta”
Público: Agricultores Familiares e Empreendedores rurais não agrícolas
Local: Câmara Municipal de Anchieta das 08h às 17h

13/07 - Sexta-Feira

18h - Abertura das estandes das comunidades
Abertura da Praça de Alimentação com Gastronomia Étnica (Italiana, Afro-Brasileira e Portuguesa);
Casas dos Produtos da Região

19h

Demonstração de Arte Floral com designers locais

20h

Abertura Oficial da 1ª Semana da Agricultura Familiar de Anchieta

22h

Show com O BOM CAVALO E BÊBADO

14/07 - Sábado

18h - Abertura das estandes das comunidades
Abertura da Praça de Alimentação com Gastronomia Étnica (Italiana, Afro-Brasileira e Portuguesa);
Casas dos Produtos da Região

19h

Demonstração de Arte Floral com designers locais

20h

Apresentações culturais dos Etnos de Anchieta - Afro-Italiana/Portuguesa

Grupo Folclórico "Nossa Adorã" de Alto Povoal

Grupo de Dança "Os Brincantes" de São Mateus

Grupo Folclórico "Nossa Adorã" de Alto Povoal

Grupo de Dança "Os Brincantes" de São Mateus

22h

Show com BANDEIRA ABALUSÉ

15/07 - Domingo

09h - Mostra em Ação de Graças

11h

Abertura das estandes das Comunidades

12h

Abertura da Praça de Alimentação com Gastronomia Étnica (Italiana, Afro-Brasileira e Portuguesa) e Casas dos Produtos da Região

12h

Mostra de Vendas com Feirantes Amadores e Comunitários

16h

Maratona Beneficente de R\$ 100,00 por km 12h e 6h Td LCD 12"

18h

Show dos TRABALHADORES RURAIS DE ANCHIETA E REGIÃO



Agricultura Familiar de Anchieta



Moço Rural - Trabalho de apoio técnico para desenvolvimento de Anchieta



1970 - Feira de Alimentação - Projeto de Ação Social - São Mateus



1960 - Missão agrícola de Anchieta - Projeto de Ação Social - São Mateus
- Cultura itinerante em Anchieta, São Mateus e outros municípios
- Culturas: Batatas, Tomates, Cebolas, Maquiavel e Salsinha



1980 - Missão agrícola de Anchieta - Projeto de Ação Social - São Mateus
- Cultura itinerante em Anchieta, São Mateus, São Mateus, São Mateus e outros municípios
- Culturas: Batatas, Tomates, Cebolas, Maquiavel e Salsinha

REALIZAÇÃO

PATROCÍNIO

APOIO

PREFEITURA DE ANCHIETA
SECRETARIA DE AGRICULTURA, PÉSCA E ABASTECIMENTO



COMUNIDADES E ASSOCIAÇÕES RURAIS

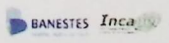

REVISTA OLGA - IDAF - CONSTRUTIVAS - BOTO LITORAL - REVISTA ATIS - ENCHEREMAS - PLAY CITY - ILUMINAÇÃO - TRANSPORTE - BANCADO RURAL DE ANCHIETA

Informações e mais informações, procure:
REVISTA - (51) 3535 2070 - (0800) - (51) 3535 2047
IDAF - (51) 3535 2020 - (0800) - (51) 3535 2105

**MATERIAL DE
COMUNICAÇÃO
(RÁDIO/JORNAL/
INFORMATIVOS/PÁGI
NAS DA WEB)**

Mais uma edição de sucesso na Semana da Agricultura Familiar

por Dirceu Cetto

17/07/2012 12:05



[foto4]



O município de Anchieta promoveu mais um grande evento. Foi no período de 13 a 15 de julho que a cidade realizou a 6ª Semana da Agricultura Familiar, na praça São Pedro. Além de capacitações, houve exposições, comercialização de produtos e shows. A atração principal ficou por conta de Almir Sater, que se apresentou no domingo (15), no encerramento da festa.

Cerca de 20 mil pessoas, segundo os organizadores, passaram pelos estandes da agricultura familiar, participaram dos shows e visitaram uma fazendinha montada no local da festa, durante os três últimos dias do evento. A festa também comemorou o Dia da Juventude Rural (15/07) e o dia do Lavrador (25/07).

Na semana anterior às atrações culturais da Semana, houve capacitações e seminário para os agricultores familiares do município.

Para os organizadores da Secretaria de Agricultura, Abastecimento e Pesca (Semapa), o evento teve intuito de oportunizar os agricultores exporem seus produtos e serviços e promover a produção. "O momento foi oportuno para troca de experiências e valorização da agricultura familiar do município e região", disse o titular da pasta, Giovane Bissa.

O show de Almir Sater contagiou o público. Sucessos como Chalana e Tocando em Frente foram acompanhados em coro pelos participantes.

Anchieta-ES festeja a VI Semana da Agricultura Familiar

Além de capacitações, haverá exposições, comercialização de produtos da agricultura familiar

12.7.2012 - Redação

O município de AnchietaES promover a partir de amanhã e até domingo (15), a VI Semana da Agricultura Familiar, na Praça São Pedro. Além de capacitações, haverá exposições, comercialização de produtos da agricultura familiar, oferta de pratos típicos e shows. A atração principal ficará por conta do cantor Almir Sater, que se apresentará no domingo (15), às 18h. Outras atrações ficam por conta das apresentações culturais das Etnias de Anchieta Afro / Italiana / Portuguesa; Grupo de Congo "Tambores" de São Mateus e Grupo Folclorístico "Nona Adélia" de Alto Pongal. Todas as atividades são gratuitas.

A programação, que também comemora o Dia da Juventude Rural (15) e o dia do Lavrador (25), tem a finalidade de expor a diversidade e a importância econômica, social e cultural da agricultura familiar de Anchieta. Serão promovidas capacitações, exposição de produtos e serviços, além da comercialização de produtos e pratos da região.

Para o titular da Secretaria de Agricultura, Giovane Bissa, o evento tem intuito de oportunizar aos agricultores exporem seus produtos e serviços e promover a produção. "O momento é oportuno para troca de experiências e valorização da agricultura familiar do município e região", disse.

Confira no jornal:

geral

Cachoeiro de Itapemirim (ES)

Folha do E. Santo | 07
Quinta-Feira, 12 de Julho de 2012

ANCHIETA FESTEJA A AGRICULTURA



Além de capacitações, haverá exposições, comercialização de produtos da agricultura familiar



Tomada nota

Aumento de preços

O consumidor precisa preparar o bolso para os vários aumentos nas despesas mensais a partir deste mês. Tarifas dos Correios, pão francês, além dos valores dos planos de saúde e passagens de ônibus interestaduais já estão ou vão ficar com os preços maiores até o fim de julho.

A Agência Nacional de Saúde Suplementar (ANS) já autorizou aumento nas mensalidades dos planos de saúde em 7,93%.

Mostra na Levino

Quinze obras de Dionísio Del Santo (1925-1999), um dos nomes mais importantes das artes plásticas capixabas, compõem a exposição "Dionísio - Um encontro no infinito", que entrou em cartaz na Sala LevinoFanzeres, em Cachoeiro de Itapemirim. São gravuras e desenhos, produzidas pelo artista entre 1958 e 1984, que fazem parte do acervo do Museu de Arte do Espírito Santo.

Transplantes no ES

O Espírito Santo registrou 242 transplantes de órgãos e tecidos de janeiro a junho de 2012, um aumento de 16% em relação ao mesmo período no ano passado, quando foram contabilizados 208 transplantes.

Órgãos como o rim, com maior número de pessoas aguardando pelo procedimento, tiveram aumento de 46% no número de transplantes de doador cadáver e de 17% de doador vivo.

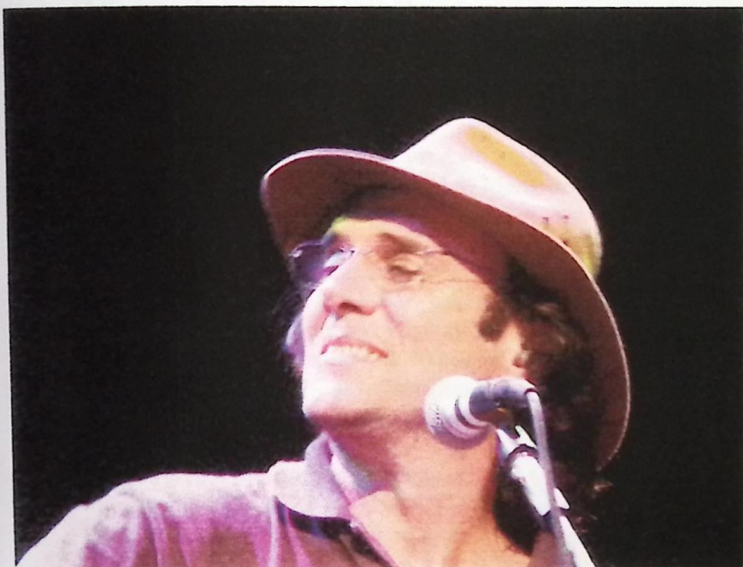

O show nacional da VI Semana da Agricultura Familiar, em Anchieta, fica por conta do conhecido Almir Sater

Da Redação

O município de Anchieta-ES promoverá a partir de amanhã e até domingo (15), a VI Semana da Agricultura Familiar, na Praça São Pedro. Além de capacitações, haverá exposições, comercialização de produtos da agricultura familiar, oferta de pratos típicos e shows. A atração principal ficará por conta do cantor Almir Sater, que se apresentará no domingo (15), às 18h. Outras atrações ficam por conta das apresentações culturais das Etnias de Anchieta - Afro / Italiana / Portuguesa; Grupo de Congo "Tambores" de São Mateus e Grupo Folclorístico "Nona Adélia" de Alto Pongal. Todas as atividades são gratuitas.

A programação, que também comemora o Dia da Juventude Rural (15) e o dia do Lavrador (25), tem a finalidade de expor a diversidade e a importância econômica, social e cultural da agricultura familiar de Anchieta. Serão promovidas capacitações, exposição de produtos e serviços, além da comercialização de produtos e pratos da região.

Para o titular da Secretaria de Agricultura, Giovane Bissa, o evento tem intuito de oportunizar aos agricultores exporem seus produtos e serviços e promover a produção. "O momento é oportuno para troca de experiências e valorização da agricultura familiar do município e região", disse.

DOMINGO

PARA OUVIR

Andeson Delpupo

Variado. A partir das 12h, no Restaurante Franguinho do Gilson. Av. Rui Braga Ribeiro, 189, Santa Inês, Vila Velha. (27) 3229-5720.

FESTAS E SHOWS

Festa do Araraí

A partir das 16h, Banda Stylo Brasileiro. No distrito de Araraí, em Alegre. Aberto ao público. Informações: www.alegre.es.gov.br.

35º Concurso Leiteiro de Itaguaçu

A partir das 15h, Fábio Guerra, Tremendões e Sambanejo. No Parque de Exposições, Bernardo Herzog, em Itaguaçu. Entrada franca. Informações: www.itaguacu.es.gov.br.

6ª Semana da Agricultura Familiar

A partir das 18h, show com Almir Sarter. Na Praça São Pedro, em Anchieta. Aberto ao público. Mais informações: www.anchieta.es.gov.br.

Forró Pontal 2012

A partir das 19h, Jean Ferreira, Regis Aguiar e banda e Forró Namora. Aberto ao público. No balneário do Pontal do Ipiranga, litoral de Linhares. Aberto ao público.

Festival de Itaúnas

A partir das 23h, com Trio Candieiro (RJ), 1ª classificatória 6 bandas, Trio Forrozão (RJ) e Tiziu Do Araripe (SP); No Bar Forró de Itaúnas, Centro da Vila. Itaúnas fica no município de Conceição da Barra, localizado a 250 quilômetros de Vitória, no Norte do Espírito Santo. Ingressos: antecipados custam R\$ 30 por dia, à venda no Café Brasil, Centro de Itaúnas. Informações: (27) 3762-5087. Classificação: 16 anos.

Pagode de Férias

Com os grupos Molejo, Pedala Samba e SambAdm. Às 17h, no Ilha Shows. Ingressos: R\$ 20 (meia/nome na lista), R\$ 30 (1º lote). Pontos de venda: Atol das Rocas (Shopping Vitória e Praia da Costa) e Bicho Guloso. Alameda Ponta Formosa, 350, Praia do Canto, Vitória. (27) 3224-3726.

ES: Incaper realiza 6ª edição da Semana da Agricultura Familiar de Anchieta

Anchieta/ES

Demonstrar a importância da agricultura familiar para o setor econômico, cultural e social de Anchieta, e até mesmo do Estado, é um dos objetivos do Instituto Capixaba de Pesquisa, Assistência Técnica e Extensão Rural (Incaper) ao realizar a 6ª edição da Semana da Agricultura Familiar de Anchieta. Espera-se que cerca de oito mil pessoas passem pela Praça São Pedro, entre os dias 13 e 15 deste mês, para visitar os estandes com mostras de produtos cultivados no município.

Para prestar assistência técnica a cerca de 2.000 famílias que se ocupam da agricultura familiar, o Incaper trabalha sempre em parceria com as organizações encarregadas do setor agrícola de Anchieta. A Semana da Agricultura Familiar é um dos eventos que são realizados visando agregar valor à atividade. Sua programação possui um caráter mais cultural e festivo. Haverá apresentações culturais, comidas típicas dos grupos étnicos que formam a população anchietense e até shows à noite para animar os agricultores e visitantes.

Além de comemorar o Dia da Juventude Rural (15) e o dia do Lavrador (25), o evento proporciona aos produtores uma oportunidade de expor e comercializar tudo o que produzem de melhor. O agricultor Roberto Salvador já apresentou seus produtos nos anos anteriores, em outras edições da Semana.

Ele cria animais e pratica a fruticultura e, dessa vez, irá dividir o estande com flores, artesanato e outros produtos que são cultivados pelos agricultores de sua comunidade. Para ele, o saldo da iniciativa tem sido muito positivo: "A programação possibilita aos produtores adquirir conhecimento, explorar novas tecnologias e compartilhar experiências. Ainda temos a oportunidade de fazer novos contatos e realizar negociações", explica.

Os beneficiados nessa ocasião não são apenas os produtores. A comunidade urbana tem a chance de se aproximar um pouco mais da agricultura por meio das exposições e, desse modo, perceber que essa prática é extremamente importante para toda a sociedade. O chefe do Escritório local de desenvolvimento rural do Incaper, Waldemar Silva Belém Júnior, comenta sobre os estandes de produtos agrícolas: "Isso funciona como uma espécie de vitrine que permite a aproximação do meio rural com o urbano. O que é produzido no campo está presente no dia a dia de quem vive na cidade. Por isso, o agricultor deve ser valorizado no exercício de sua função, que possui tanto relevância econômica quanto cultural".

A VI Semana da Agricultura Familiar de Anchieta não se restringe às atividades que serão realizadas entre os dias 13 e 15 de julho. Levando em conta os desafios enfrentados pelo homem do campo nos dias de hoje, a programação contou com oficinas, que ocorreram durante o mês de junho e provocaram discussões entre os agricultores acerca da atividade que desempenham. Os produtores foram levados a refletir, orientados por técnicos do Incaper e representantes das instituições parceiras, sobre as mudanças decorrentes do surgimento de

novas tecnologias, que fazem com que o trabalhador tenha necessidade de se adequar para ocupar os espaços que estão surgindo na agricultura.

As oficinas ofereceram formação para que no seminário “Uma década de reflexão e ação sobre o meio rural de Anchieta”, realizado no último dia 3, fosse elaborado um plano de trabalho para o ano de 2013 no setor da agricultura familiar. Cerca de 150 agricultores, juntamente com o Incaper e com os outros realizadores da Semana, Prefeitura Municipal de Agricultura, Pesca e Abastecimento (Semapa), o Sindicato dos Trabalhadores Rurais de Anchieta e Piúma (Strap) e o Movimento Educacional Promocional do Espírito Santo (Mepes), participaram do seminário e da formulação do documento que prevê metas para o desenvolvimento da agricultura em Anchieta.

O encerramento da Semana da Agricultura Familiar será com o show do cantor Almir Sater. A expectativa é de que o evento contribua positivamente para o crescimento do setor agrícola do município. “Estamos sempre trabalhando com o objetivo de otimizar a produção de forma sustentável e, principalmente, melhorar a qualidade de vida dos agricultores familiares. Além de demonstrar que há muitas formas de culturas e promover a manutenção do homem no campo”, destacou Belém sobre as pretensões do Incaper e dos parceiros ao realizar mais uma edição da Semana.

Fonte: Incaper

Feira da agricultura em Anchieta

Serão mostradas a diversidade e a importância econômica, social e cultural da agricultura

11/07/2012 - 21h28 - Atualizado em 11/07/2012 - 21h28

A Gazeta

O município de Anchieta realiza a 6ª Semana da Agricultura Familiar, nesta semana, de amanhã a domingo. O evento acontece na Praça São Pedro e comemora também o Dia da Juventude Rural e o Dia do Lavrador. Serão mostradas a diversidade e a importância econômica, social e cultural da agricultura familiar. Os produtos e pratos típicos da agricultura familiar estarão à venda.

quinta-feira, 12 de julho de 2012

EM ANCHIETA - Animais, flores e delícias na Semana da Agricultura Familiar

A Semana da Agricultura Familiar de Anchieta começa amanhã (13) e prossegue até domingo (15). Este ano, em sua 6ª edição, ela traz muitas atividades, entre elas fazendinha, casa da roça, além da exposição e comercialização de flores e pratos da culinária local.

Na sexta e no sábado, às 19h, haverá apresentação de artes florais, que terá como objetivo a demonstração da utilização de flores na decoração de arranjos em diversas ocasiões. A demonstração é gratuita e será realizada com artistas locais.

Haverá também durante a festa 'uma fazendinha' com exposição de pequenos animais, onde as crianças poderão conhecer de perto e usufruir de belos passeios em mini pôneis.

A comercialização de pratos das cozinhas italiana, afro e portuguesa. No cardápio, poderão ser degustados e adquiridos bolinho e torta de bacalhau, caldo verde, porção de linguiça, queijo e polenta, polenta ao molho, nhoque, além de um delicioso almoço que será servido no domingo.

A Semana da Agricultura Familiar contará com a participação da casa da tapioca, casa do milho, casa do suco, casa do feijão, casa da cana e casa do pastel. Ainda, haverá exposição de flores, com produtores associados à Apro-flora, além do Armazém Rural com pães, bolos, sorvetes, água de coco, verduras, legumes in natura, pimentas, temperos, cachaças e licores, embutidos e outros.

Serviço. Confira a programação:

Dia: 13/07 - Sexta-Feira

18h - Abertura dos estandes das comunidades.

Abertura da Praça de Alimentação com Gastronomia Étnica (Italiana, Afro-brasileira e Portuguesa) e da Casa dos Produtos da Roça.

19h - Demonstração de Arte Floral com designers locais.

20h - Abertura Oficial da VI Semana da Agricultura Familiar de Anchieta.

22h - Show com JOÃO CARLOS E BRUNO.

Dia: 14/07 - Sábado

18h - Abertura dos estandes das comunidades.

Abertura da Praça de Alimentação com Gastronomia Étnicas (Italiana, Afro-brasileira e Portuguesa) e da Casa dos Produtos da Roça.

19h - Demonstração de Arte Floral com designers locais.

20h - Apresentações culturais das Etnias de Anchieta - Afro / Italiana / Portuguesa:

Grupo de Congo "Tambores" de São Mateus.

Grupo Folclórico "Nona Adélia" de Alto Pongal.

Grupo de Dança "Os Brandarinos" de Belo Horizonte.

22h - Show com BANDA APALUSA.

Dia: 15/07 - Domingo

09h - Missa em Ação de Graças

11h - Abertura dos estandes das Comunidades

Abertura da Praça de Alimentação com Gastronômias Étnicas (Italiana, Afro-brasileira e Portuguesa) e Casas dos Produtos da Roça.

12h - Moda de Viola com Ney da Viola e Amarildo e convidados.

16h - Sorteio Beneficente de 02 motos CG FAN 125 e 01 TV LCD 32" – Sindicato dos Trabalhadores Rurais de Anchieta e Piúma.

18h - SHOW DE ENCERRAMENTO COM **ALMIR SATER**

Texto: Dirceu Cetto

Gerência de Comunicação Social

Tel.: 28 3536-1785 / 28 9969-7693

09/07/2012 - 15h24 - Atualizado em 09/07/2012 - 15h24

Almir Sater na 6ª Semana da Agricultura Familiar de Anchieta

Além de capacitações, haverá exposições, comércio de produtos da agricultura, prato típicos e shows

Assessoria - PMA

O município de Anchieta vai promover no período de 13 a 15 de julho, a VI Semana da Agricultura Familiar, na Praça São Pedro. Além de capacitações, haverá exposições, comercialização de produtos da agricultura familiar, oferta de pratos típicos e shows. A atração principal ficará por conta do cantor Almir Sater, no domingo (15), às 18h. Todas as atividades são gratuitas.

Confira a programação!

13/07 - Sexta-Feira

18h - Abertura dos estandes das comunidades.

Abertura da Praça de Alimentação com Gastronomia Étnica (Italiana, Afro-brasileira e Portuguesa) e da Casa dos Produtos da Roça.

19h - Demonstração de Arte Floral com designers locais.

20h - Abertura Oficial da VI Semana da Agricultura Familiar de Anchieta.

22h - Show com JOÃO CARLOS E BRUNO.

14/07 - Sábado

18h - Abertura dos estandes das comunidades.

Abertura da Praça de Alimentação com Gastronomia Étnicas (Italiana, Afro-brasileira e Portuguesa) e da Casa dos Produtos da Roça.

19h - Demonstração de Arte Floral com designers locais.

20h - Apresentações culturais das Etnias de Anchieta - Afro / Italiana / Portuguesa:

Grupo de Congo "Tambores" de São Mateus.

Grupo Folclorístico "Nona Adélia" de Alto Pongal.

Grupo de Dança "Os Brandarinos" de Belo Horizonte.

22h - Show com BANDA APALUSA.

foto: Reprodução

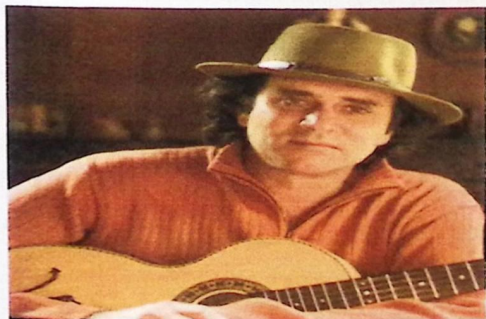

Almir Sater encerra a festa no domingo (15), às 18 horas

15/07 - Domingo

09h - Missa em Ação de Graças

11h - Abertura dos estandes das Comunidades

Abertura da Praça de Alimentação com Gastronômias Étnicas (Italiana, Afro-brasileira e Portuguesa) e Casas dos Produtos da Roça.

12h - Moda de Viola com Ney da Viola e Amarildo e convidados.

16h - Sorteio Beneficente de 02 motos CG FAN 125 e 01 TV LCD 32" – Sindicato dos Trabalhadores Rurais de Anchieta e Piúma.

18h - SHOW DE ENCERRAMENTO COM ALMIR SATER

sábado, 14 de julho de 2012

Anchieta: Almir Sater fará show de encerramento

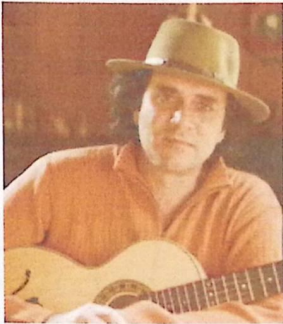

Almir Sater encerra a festa no domingo (15), às 18 horas

O município de Anchieta está promovendo de 13 a 15 de julho, a VI Semana da Agricultura Familiar, na Praça São Pedro. Além de capacitações e exposições, está havendo comercialização de produtos da agricultura familiar, oferta de pratos típicos e shows. A atração principal ficará por conta do cantor Almir Sater, no domingo (15), às 18h. Todas as atividades são gratuitas. [Confira a programação](#)

Postado por ITAPEMIRIM.ON-LINE.COM às 08:44:00

DE 2012 às 08:00h NO CENTRO DE CONVIVENCIA
DA COMUNIDADE DE DUAS BARRAS - ANCHIETA/ES.

- 1 - Opbiela Teiscina Ribeiro
- 2 - Geovani Bissa Meriquete
- 3 - Marta Regina Vazconcelos Lorenzini
- 4 - GUSTAVO MARCHEZI BANO
- 5 - Fabricia Sana Belchoff.
- 6 - Roldrei Ferreira Gomes Soares.
- 7 - Maria Irene Moraes da Venha Rosse.
- 8 - Leove Barcellos Bull
- 9 - Julio Cesar Nunes Becondo
- 10 - Márcio Costa Da Lages.
- 11 - ANDRÉ COSTA DA SILVA
- 12 - Jose Alberto Siqueira
- 13 - Nelia Maria Montobanelli Lazzarini
- 14 - ~~Neuza~~
- 15 - ~~Stivaldo de Paulo Gajker~~
- 16 - Haroldo Mascarenhas da Silva INCL PER. ANCHIETA.
Jackson pereira Lentinho.
- 17 m.ª madalena Gama
- 18 Rubens Sinozi.
- 19 Heloisa Edson Gama
- 20 Luiz Maria Carmine Brondati.
- 21 Pedro Corralino

DE 2012 AS 13:00h NO CENTRO DE CONVIVÊNCIA DA
COMUNIDADE DE PÉ DO MORRO - ANCHIETA / ES.

- 1 - Gabriela Teixeira Ribeiro
- 2 - Gustavo Marchez Bono
- 3 - Ralide Ferreira Gomes Soares
- 4 - José Roberto Caprichi
- 5 - Eliane Lúcio Caprichi
- 6 - Angelo Luiz Moretti
- 7 - LEONE BARCELLOS BOLL
- 8 - Ednardo Merizete
- 9 - Jélio César M. Brandão
- 10 - Fozita Miranda da Silva
- 11 - SOLANEE MIRANDA VIEIRA
- 12 - Edalberto da Silva
- 13 - Pedro Leoncini
- 14 - Fabrcia Sena Belchroff
- 15 - Edimara Vieira Merizete
- 16 - Haroldo Mascarenhas da Silva - INCAPAR. COL. 1.
- 17 - Marta Regina Vasconcelos

"CONSTRUINDO UM NOVO CICLO NA RURALIDADE ANCHIETENSE"

1-	Waldemar da Silva Pelemas
2-	Delsonir José Bassatto
3-	Alaor José Beldini
4-	Elza Elvira Caluzani
5-	Priscilla Risi Luzzi
6-	Uma Thilda atreijdes Gomes Barbosa
7-	DURVAL PETRI
8-	Walter Bassatto
9-	Wagner José Veterazzi
10-	MOISÉS ROVELTA
11-	Leone Bargellos Bull
12-	Dado Lourençini
13-	Fel. Ferreira Boacista de Tririr
14-	José Estevão dos Santos Pereira
15-	Manoel Veterazzi
16-	Julia Cesar M. Becondon
17-	Helide Ferreira Gomes Soares
18-	Gustavo Marchez Bono
19-	Raoni José Sakalli
20-	Regineldo Sakalli
21-	Geovani Bissa Meriquete
22-	Marta Regina Vercenciles Lourencini
23-	
24-	
25-	
26-	
27-	
28-	
29-	
30-	

"CONSTRUINDO UM NOVO CICLO NA RURALIDADE ANCHIETENSE"

1-	Jesemir Silveira Pereira (São Mateus)
2-	Alcides Feresira S.M
3-	Derly Assarinho = S. Mateus
4-	Ana Rita Maciel dos Santos = S. Mateus
5-	Três Irmãs Flávia Salazar = S. Mateus
6-	Vitor G. Matos = S. Mateus
7-	Gracinda Brito Simão - Embaixada
8-	Gustavo Marchez Bono = SEMAPA/PMA
9-	Luiz Carlos Tempelmann B. B. = ITAPEUNA
10-	Roberto Salazar = 11
11-	Opélia Teixeira Ribeiro = STRAP
12-	Galimar Fernandes Costa = Três Barras
13-	Aleluia Rachel Mendes = ARECÁ
14-	Valdeci Ferreira Gomes Soares = SEMAPA/PMA
15-	Imone Battistin = SEMAPA/PMA
16-	Geovani Bissa Marquete SEMAPA
17-	Adriano Carlos Ribeiro dos Santos SEMAPA
18-	Waldemar da Silva Almeida
19-	Marta Regina V. Lorenzini
20-	Marcos Garcia dos Santos S.M
21-	Faustino S.M
22-	Sidney manduam Gonçalves B. P.
23-	Edna M. Gargales B. P.
24-	Julio Cesar V. Escudon SEMAPA.
25-	
26-	
27-	
28-	
29-	
30-	

REUNIÃO SEMAPA & STRAP REALIZADO DIA 15 DE JUNHO DE 2012 AS 13:00H NO CENTRO DE CONVIVENCIA DA COMUNIDADE DE GOEMBÊ - ANCHIETA/ES

"CONSTRUINDO UM NOVO CICLO NA RURALIDADE ANCHIETENSE"

31-	Leovani Bissa Meriquete
32-	Teófilo da Cunha Brandão Simões
33-	Saulo Nunes Brandão
34-	Waldemar da Silva Belém Junior
35-	
36-	
37-	
38-	
39-	
40-	
41-	
42-	
43-	
44-	
45-	
46-	
47-	
48-	
49-	
50-	
51-	
52-	
53-	
54-	
55-	
56-	
57-	
58-	
59-	
60-	

"CONSTRUINDO UM NOVO CICLO NA RURALIDADE ANCHIETENSE"

Nome	Comunidade
1- Carlos Atlades do Nascimento	Goembê
2- Regina de Jesus Simões	Goembê
3- Antonio Pascoal Marchi	Goembê
4- Gilma Belm do Nascimento	Goembê
5- Alessandra Ilvária do Nascimento	Goembê
6- Sônia Bracedano Simões	Goembê
7- Pedro Inês do Nascimento	Goembê
8- Eva Sampaio Simões	
9- Adilson J. M. M.	Stapleira
10- Gregório Soares	Stapleira
11- José Carlos Soares	Stapleira
12- Pedro Vieira Simões	Goembê ADESG
13- Antonio Simões Ramalho	Goembê ADESG
14- Carlos Simões dos Santos	
15- Fernando Vieira Simões	
16- Luiz de M. M.	
17- Miria Soares dos Santos Boróla	
18- Antonio Atlades do Nascimento	
19- Catarina da Rosa Simões do Nascimento	
20- Zilma Simões do Nascimento	
21- Socimária Grippa de Jesus Pereira	
22- Carmelita Pedro	
23- Pedro Bráulio Simões	
24- Fernando Luiz Vilela	
25- Jovane Battistini	SEMURCE/PMA
26- Ubirata Trizena Ribeiro	STRAP
27- Raldis Ferreira Gomes Soares	SEMAPA/PMA
28- Julio Cesar do Bomfim	SEMAPA
29- Antonio Carlos R. de Mota	SEMAPA
30- Marta Regina V. Lourencini	

VI SEMANA DA AGRICULTURA FAMILIAR DE ANCHIETA
 Seminário Municipal da Agricultura Familiar e Juventude Rural "Construindo um novo ciclo na Ruralidade Anchietaense"
 03 de julho de 2012 - Câmara Municipal de Anchieta-ES
 LISTA DE PRESENCAS

Nº	NOME	COMUNIDADE	TELEFONE
89.	Virgínia G. Geneva Fagundes	Damação	9971-1054
90.	Regina B. Keric Avela	SEMARA	9916 0895
91.	Marão de Souza Cantaro	SEMARA	9903-1277
92.	Ledue Barcellos Bull	SEMARA	9988-6082
93.	GUSTAVO MARCHEZI BOND	SEMARA	(28)9916-0350
94.	JESUS MONTAGUOLI KPEID	SEMARA	(28)8803 9705
95.	Marta Regina J. Jovanecini	STRAB	(28)9925-7021
96.	Carles Ataydes de Massimino	Goandubê	(27)9959967
97.	Paulo Sérgio de Souza Teixeira	STRAB	(28)9933-9546
98.	Marta Regina Boldrini	SEMARA	(28)3536-3069
99.	Marcela Macielini Fati	SEMARA	(28)3536-3069
100.	Jane Alice de Aguiar Soares	Praça Barma	(27)99484363
101.	Osvaldo Soares	Damação	(27)98784364
102.	Reginaldo Trini Simões	Goandubê	(28)99475035
103.	Madame Pereira da Silva Soares	Goandubê	28,99050030
104.	Opávia Tereza Ribeiro	Tupã	(28)3536-1457
105.	Deodoro Jovanecini	Pêlo Postal	(28)99710972
106.	FABIO AHERT	SEMARA	27. 3636 3738
107.	Marcelo de Souza	SEMARA	28 9900 2836
108.			
109.			
110.			

VI SEMANA DA AGRICULTURA FAMILIAR DE ANCHIETA
 Seminário Municipal da Agricultura Familiar e Juventude Rural "Construindo um novo ciclo na Ruralidade Anchietaense"
 03 de julho de 2012 - Câmara Municipal de Anchieta-ES
 LISTA DE PRESENCAS

Nº	NOME	COMUNIDADE	TELEFONE
67.	Silva Sueli Garcia	Sulceia	998996772
68.	Silva Rina Marques	MESLEURDAR	35261151
69.	João Duarte Soares	CFR - MESPE	35361451
70.	Graciela T. C. Soares	SEMANA PA	3536-3889
71.	Jimenez Racthelin	Satureia	3536-3868
72.	DIVIA PEREIRA	ALTO PONTOAL	35366115
73.	Isidora de Mattos Mendes	São Matheus	83.76.0635
74.	Dulcy Alineiro	São Mateus	—
75.	Mônica Victoria	A JORNA	996720564
76.	João José de Sá	A-JORNA	35366764
77.	Abelmar Juvina Juvinate	São Juvina	99685188
78.	Angela Edna Juvinate	São Juvina	99041644
79.	Valter José Davini	Anchieta	99462595
80.	Maria José Boleim	Goembê	99 99913019
81.	Fátima Augusta Boleim	Goembê	—
82.	Adelmo Azevedo Azevedo	Goembê	(38) 9991-3019
83.	HAROLDO MASCARENHAS ASSIS	DE CAPEL-LOCAL	3536-1635
84.	SEANNE MINARA	SIMPARA	98.99835225
85.	João Valeraci Meneguete	SABAOARA SEMAPA	21-8952-2905
86.	Sandra Aparecida Pires de Almeida Nogueira	Trópica	—
87.	Daisy Alexandro Roberto Bruno Martins	SEAG	3636-3698
88.	CELENE DE SOUZA	SEAG	3636-3685

Ministério Municipal da Agricultura Familiar e Juventude Rural "Construindo um novo ciclo na Ruralidade Anchietaense"
 03 de julho de 2012 - Câmara Municipal de Anchieta-ES
 LISTA DE PRESENCAS

Nº	NOME	COMUNIDADE	TELEFONE
5.	Salvina	Boca Vista	9883 8083
6.	Salvina T. Barcelos Sobrali	Brinco da Prata	99780578
7.	Márcia e Galvani	Esmeralda da Prata	99628050
8.	Marcelle Aires Rodrigues	Esmeralda de Prata	35366412
9.	Francisliana Siqueira	Esmeralda da Prata	35366452
10.	Luiza de Castro	Monte	—
11.	Guilherme da Silva	Quilômetro	99983033
12.	Armando Sotero Guimarães	Embaçaca	99422006
13.	Waldemar da Silva Filho	Sede / Imagem	33361635
14.	Roberto Sotero	Carreço de Prata	35366443
15.	Carla Mendes Rodrigues	Quilômetro	4197417399
16.	Marcelle Juliana Silva	Ilusônia	2296446229
17.	Camara Pereira	"Cada	2899034165
18.	Guilherme Pereira	Cada	9898834354
19.	Leonoradina Ferreira Albuquerque	São Lourenço	—
20.	Amilide de Almeida Pereira	"São Lourenço	81157739 (28)
21.	Cláudio Ferreira	São Lourenço	—
22.	Edith Rodrigues de Mattos	Avua	99558519 (28)
23.	Luísa Alves Batista	São Lourenço	28-99944605
24.	Atendidos	São Lourenço	—
25.	Marcelo Fontes dos Santos	São Lourenço	—
26.	Edna Maria Gonçalves	Itapuma	28)9938-1049

VI SEMANA DA AGRICULTURA FAMILIAR DE ANCHIETA
 Seminário Municipal da Agricultura Familiar e Juventude Rural "Construindo um novo ciclo na Ruralidade Anchietaense"
 03 de julho de 2012 - Câmara Municipal de Anchieta-ES
 LISTA DE PRESENCAS

Nº	NOME	COMUNIDADE	TELEFONE
23.	Danyel Maria Rodrigues T. B. Samborê	Olivaria	99299986
24.	La Tania Robert S. Salgado	Stafueira	99654944
25.	Ezeteq Antranta dos Santos	Simpatia	99421450
26.	Raunice Joao Sacramento	Parque da Paz	99524466
27.	Carneleira da Agilice martha	Itapourina	—
28.	Adilson Edison Sacramento	Dona Beatriz	99536669
29.	Rosilda Cibele Salete Brandão	Rolo Florizante	99898811567
30.	Irilt do Santo Brandão	Bale Florizante	99899659999
31.	Maria Semi Moraes de Paula Rossi	Duas Barras	99898835669
32.	Rosimone Vasconcelos	Simpatia	9989904-9980
33.	Viviane Feneic Feneic	Stingé (Pium)	(98) 9915 8574
34.	Maurício Alves	Duas Barras	96400081 (29)
35.	Cara Wanda Cristiane Gomes Galvão	Itapourina Baixa	99899764528
36.	Sra. Elvete de Jesus	Duas Barras	99790024534
37.	Renata de Jesus	Dona Lenet Bloem	—
38.	Yga Renata Fernandes	TRES Barras	99750304
39.	Yelma T. Artyde Gomes	ITAPE ROBO WADAIWA	99328003
40.	Alaine Athaydes Gomes	—	99388093
41.	Miriani Fumali Bianchi	Alto Julia	99780574
42.	Cheryle Edna Socie Bone	Alto Julia	3536.6152
43.	Yenelma Doris Barrios	Tres Barras	—
44.	Ediane Maria Cristina de Jesus	Px do mesmo	9952-2907

VI SEMANA DA AGRICULTURA FAMILIAR DE ANCHIETA

Seminário Municipal da Agricultura Familiar e Juventude Rural "Construindo um novo ciclo na Ruralidade Anchietaense"

03 de julho de 2012 - Câmara Municipal de Anchieta-ES

LISTA DE PRESENCAS

Nº	NOME	COMUNIDADE	TELEFONE
1.	Mathew Mendes Brandão	Belo Horizonte	(028) 99189583
2.	Marcos do Paque Simões	Belo Horizonte	028 9969.9136
3.	Rosiane Aparecida Ciro Simões	Belo Horizonte	027 98386262
4.	Melê Varela de Mattos	Itaperiuna	—
5.	Leuziella Junior Brandão Simões	Belo Horizonte	(28) 9945-7688
6.	Allyda Costa Santos	Belo Horizonte	99460939
7.	Wesley Lucas Brandão	Belo Horizonte	(27) 99229167
8.	Margarida Nunes Brandão	Belo Horizonte	—
9.	Vanilani da Cunha Brandão Polina	Belo Horizonte	09.89191074
10.	Rogério Simões dos Santos	Goianópolis	99 9430.0467
11.	Theresezinha Simão Thiene	Goianópolis	(27) 98438220
12.	etellean Simão Freire	Goianópolis	"
13.	Evaniara Simões Souza dos Santos	Goianópolis	091 98304554
14.	Yolê Costa Tavares	Itaperiuna	271 99186257
15.	Georgina Sazono	Itaperiuna	271 98158882
16.	Amara das Graças Lúcia Tavares	Itaperiuna	1
17.	Zelinda Klippel Simões	Itaperiuna	28. 9981.4249
18.	Paullia da Bonança Ribeiro	Alto Paraná	28.35366944
19.	Cláudia Elena Colares	Alto Paraná	3536 6140
20.	Márcia Maria Donatelli Galvani	Culta Pousada	99673231
21.	Therese Thina Simões	Goianópolis	996668898
22.	Felicitas Pereira Coutinho	Suares Branca	28 99 644488

Seminário Municipal da Agricultura Familiar e Juventude Rural "Construindo um novo ciclo na Ruralidade Anchietaense"

03 de julho de 2012 - Câmara Municipal de Anchieta-ES
 LISTA DE PRESENCAS DOS GRUPOS DE DEBATE

Grupo Exercício Político Responsáveis: Paulo e Davi

Nº	NOME	COMUNIDADE
01	Pedro Neres de Matos	Quarenta
02	Philly Moraes	Barro Branco
03	Matheus M. B. Santos	Barro Branco
04	Roberto Salvador	Itaipava
05	Maria Sueli Moraes da Silva Rosa	Quarenta
06	Selinda Klippel Simões	Itaipava
07	Regiane Simões dos Santos	Quarenta
08	Davi Gustavo M. Moura	Quarenta
09		
10		
11		
12		
13		
14		
15		
16		
17		
18		
19		
20		

Seminário Municipal da Agricultura Familiar e Juventude Rural "Construindo um novo ciclo na Ruralidade Anchietaense"

03 de julho de 2012 - Câmara Municipal de Anchieta-ES
 LISTA DE PRESENCAS DOS GRUPOS DE DEBATE

Grupo EDUCAR DO CAMPO Responsáveis: ESLIONEK CIVILLO e JOEL

Nº	NOME	COMUNIDADE
01	Marcosel do Rosane Simões	Bela Horizonte 28.9969 9126
02	Márcia Kleide Dias Soares	Araruama 28,99 050030
03	João Hart, Zuziara	Araruama - ANCHIETA.
04	Amário Lopes	Araruama 99670564
05	Cherimelo Edna Socie Dons	Araruama - Tel. 6813536 6152
06	Graciela Aparecida Romário Tibaldi.	Araruama - 121 3536.6070
07	Estela Antônia da Silva	Araruama 11 9970750
08	Reseriani Escalante	Araruama - 135366443
09	Giordano Casimiro da Silva	Araruama
10	Alleguix Reme marfante	Araruama - 135366443
11		
12		
13		
14		
15		
16		
17		
18		
19		
20		

VI SEMANA DA AGRICULTURA

Seminário Municipal da Agricultura Familiar e Juventude Rural "Construindo um novo ciclo na Ruralidade Anchietaense"

03 de julho de 2012 - Câmara Municipal de Anchieta-ES

LISTA DE PRESENCAS DOS GRUPOS DE DEBATE

Grupo Organização Social Responsáveis: Rócio e Fabiana

Nº	NOME	COMUNIDADE
01	Murtra Alu	Duas Barras
02	Rosana José Schmitt	Parque da Pista
03	Marcelo Gonçalves Santos	São Agostus
04	Elza Elina Galvassi	Alto Tanguá
05	Rosane Aparecida Faria Simões	Belo Horizonte
06	Neim Fraz de Fraz	Alto Tanguá
07	Fabiana Soma Roshoff	
08		
09		
10		
11		
12		
13		
14		
15		
16		
17		
18		
19		
20		

VI SEMANA DA AGRICULTURA FAMILIAR E JUVENTUDE RURAL "Construindo um novo ciclo na Ruralidade Anchietaense"

03 de julho de 2012 - Câmara Municipal de Anchieta-ES
 LISTA DE PRESENCAS DOS GRUPOS DE DEBATE

Grupo IN FINESTRATURA Responsáveis: LEONE E GUSTAVO

Nº	NOME	COMUNIDADE
01	Jade Caber Tavares	Stojakova
02	Alaide Costa Santos	Beltrina
03	Adna M ^a Gonçalves	Stojakova
04	Frederick Senra	Louis Barro
05	Alban Caber Tavares	Luis Barros
06	Soraia Maria Pinto da Silveira	Stojakova Stojakova
07	Leonilda Zimna Simões	Stojakova
08	Verônica	Beal Cissia
09		
10		
11		
12		
13		
14		
15		
16		
17		
18		
19		
20		

VI SEMANA DA AGRICULTURA FAMILIAR DE ANCHIETA
 Seminário Municipal da Agricultura Familiar e Juventude Rural "Construindo um novo ciclo na Ruralidade Anchietaense"

03 de julho de 2012 - Câmara Municipal de Anchieta-ES
 LISTA DE PRESENCAS DOS GRUPOS DE DEBATE

Grupo Produtores e Ativos

Responsáveis: Yveta, Selma, Julio

Nº	NOME	COMUNIDADE
01	Milicia Maria Donatelli Polverini	Alto Rougal
02	Edimara da Silva Pereira	Pé de Serra
03	Adriana Ferreira Junqueira	Dois Irmãos
04	Cristina de Souza Gomes Barbosa	Itapocoma Baixa
05	Marcel Soares do Santos	Onore
06	Martha Regina U. Jaramacini	STRAB.
07	Lucio Carlos S. Brandão	SEMAPA.
08	Yvelina de Almeida Reis	Rede Lincapes
09	Therese dos Santos e Silva	La Casa da Mãe
10		
11		
12		
13		
14		
15		
16		
17		
18		
19		
20		

03 de julho de 2012 - Câmara Municipal de Anchieta-ES
 LISTA DE PRESENCAS DOS GRUPOS DE PRBATE

Grupo Comercializadoras

Responsáveis:

Yessoni Nóbis

Nº	NOME	COMUNIDADE
01	Diana Lúcia da Silva Souza	Esmaço da Prata
02	Paula Souza	S. São Sebastião
03	Felton Pereira Coutinho	Quil. Baner
04	Marcia Soraí Bolão do Nascimento	Goembaí
05	Gregório Tavares	Itapiraia
06	Reginaldo Faria Simões	Goembaí
07	Wllyssa Souza Pereira	Jubara
08	Carlos Augusto de Magalhães	Goembaí
09	Yevani Bissa de Araújo	Op do Morro
10	Rosilda Belem Brandão	Belo Horizonte
11	Margarda Simões N. Brandão	Belo Horizonte
12		
13		
14		
15		
16		
17		
18		
19		
20		

Seminário Municipal da Agricultura Familiar e Juventude Rural "Construindo um novo ciclo na Ruralidade Anchietaense"

03 de julho de 2012 - Câmara Municipal de Anchieta-ES

LISTA DE PRESENCAS DOS GRUPOS DE DEBATE

Responsáveis:

Grupo Juventude e Sucessão Juvenes e Herizete

Nº	NOME	COMUNIDADE
01	Artieli Semimotti Sara refi	Grúpo da Prata
02	Gabriela T Bavales Salchali	Grúpo da Prata
03	Juliana Pedro Juavette	Dois Smaões
04	Jane celya deff. no Smaes	Rua Bona
05	Miriam Tammi Bianchi	Alto Juba
06	da Bavales da Luter	Prata
07	Marcela Souza Sima	Ilvânia
08	Melora de Matta	São Mateus
09	Marcos Estere Simões	Embaçaras
10	Leonor Calc. Junius Graças da Simel	Rola Herizete
11	Wendy Maria Simões	Belo Horizonte
12		
13		
14		
15		
16		
17		
18		
19		
20		